

แผนพัฒนาท้องถิ่น
(พ.ศ.๒๕๖๑-๒๕๖๕)
องค์การบริหารส่วนตำบลจำปาโมง
อำเภอบ้านฝ้อ จังหวัดอุดรธานี



จัดทำโดย

คณะกรรมการสนับสนุนและจัดทำแผนพัฒนาท้องถิ่น องค์การบริหารส่วนตำบลจำป่าโมง

คำนำ

“แผนพัฒนาท้องถิ่น” เป็นเครื่องมือที่สำคัญที่จะกำหนดทิศทางการดำเนินงานเพื่อพัฒนาท้องถิ่น เพื่อให้บรรลุเป้าหมายตามนโยบายของผู้บริหารองค์กรปกครองส่วนท้องถิ่นที่ได้กำหนด การที่องค์การบริหารส่วนตำบลจำป่าโมงจะพัฒนาไปในทิศทางใด จำเป็นต้องมีการกำหนดวิสัยทัศน์ หรือแผนงานในอนาคตและแปลงมาสู่การปฏิบัติ ดังนั้น แผนพัฒนาท้องถิ่น ตามระเบียบกระทรวงมหาดไทยว่าด้วยการจัดทำแผนพัฒนาท้องถิ่น พ.ศ. 2548 และแก้ไขเพิ่มเติมถึง (ฉบับที่ 3) พ.ศ. 2561 จึงมีความสำคัญต่อองค์กรปกครองส่วนท้องถิ่นเป็นอย่างมาก เนื่องจากจะต้องใช้แผนพัฒนาท้องถิ่นเป็นกรอบในการกำหนดทิศทางการพัฒนาขององค์การบริหารส่วนตำบลจำป่าโมง ให้มุ่งไปสู่สภาพการณ์อันพึงประสงค์ได้อย่างเท่าทันกับการเปลี่ยนแปลงและเพื่อนำมาตัดสินใจกำหนดแนวทางการดำเนินงานและใช้ทรัพยากรการบริหารของท้องถิ่นอย่างมีประสิทธิภาพเพื่อให้เกิดประโยชน์สาธารณะสูงสุด ต่อไป

การทบทวนแผนพัฒนาท้องถิ่น (พ.ศ. 2561-2565) ซึ่งกระทรวงมหาดไทยได้พิจารณาสั่งการให้องค์การปกครองส่วนท้องถิ่นทบทวนเพื่อให้มีความสอดคล้องและมีประสิทธิภาพมากขึ้น สามารถนำนโยบายและข้อสั่งการของรัฐสภาและกระทรวงมหาดไทยไปปฏิบัติได้อย่างรวดเร็วมากยิ่งขึ้น และเพื่อให้การจัดทำแผนพัฒนาขององค์กรปกครองส่วนท้องถิ่น มีช่วงระยะเวลาที่สอดคล้องกับแผนพัฒนาจังหวัด แผนพัฒนาภาค และแผนพัฒนาชาติ ตามระเบียบสำนักนายกรัฐมนตรีว่าด้วยการบริหารงานเชิงบูรณาการ พ.ศ. 2560

โดยการจัดทำร่างแผนพัฒนาท้องถิ่นเป็นการแปลงแผนยุทธศาสตร์การพัฒนาไปสู่การปฏิบัติ โดยมีโครงการ/กิจกรรมที่จะต้องดำเนินการเพื่อให้บรรลุวัตถุประสงค์และเป้าหมายที่ต้องการในแต่ละยุทธศาสตร์การพัฒนา ทั้งนี้ การทบทวนแผนพัฒนาท้องถิ่น (พ.ศ.2561-2565) มีเจตนารมณ์เพื่อตรวจสอบความเรียบร้อยก่อนเสนอผู้บริหารท้องถิ่น เสนอให้สภาองค์การบริหารส่วนตำบลจำป่าโมงเห็นชอบก่อนผู้บริหารท้องถิ่นอนุมัติและประกาศใช้

คณะกรรมการสนับสนุนการจัดทำแผนพัฒนา องค์การบริหารส่วนตำบลจำป่าโมง หวังเป็นอย่างยิ่งว่าแผนพัฒนาท้องถิ่น (พ.ศ.2561-2565) ฉบับทบทวนนี้ จะบรรลุวัตถุประสงค์ของแนวทางการพัฒนาที่กำหนดอย่างรอบคอบ เพื่อให้ได้โครงการ / กิจกรรมที่ครบถ้วน และสามารถนำไปจัดทำงบประมาณรายจ่ายประจำปี งบประมาณรายจ่ายเพิ่มเติม งบประมาณจากเงินสะสม ได้ต่อไป

คณะกรรมการสนับสนุนการจัดทำแผนพัฒนา
องค์การบริหารส่วนตำบลจำป่าโพง
พฤษภาคม 2562

สารบัญ

เรื่อง	หน้า
ส่วนที่ 1 สภาพทั่วไปและข้อมูลพื้นฐาน	1-10
ส่วนที่ 2 ยุทธศาสตร์องค์การปกครองส่วนท้องถิ่น	11-44
ส่วนที่ 3 การนำแผนพัฒนาสู่ปฏิบัติการปฏิบัติ	45-91
ส่วนที่ 4 การติดตามและประเมินผล	92-105

ส่วนที่ 1 สภาพทั่วไปและข้อมูลพื้นฐาน

1. ด้านกายภาพ

1.1 ที่ตั้ง

องค์การบริหารส่วนตำบลจำป่าโหมง ตั้งอยู่ที่ เลขที่ 194 หมู่ที่ 7 บ้านโนนสว่าง ต.จำป่าโหมง อ.บ้านฝ้อ จ.อุดรธานี จัดตั้งเป็นองค์การบริหารส่วนตำบลเมื่อ วันที่ 30 มีนาคม พ.ศ. 2539 ปรึบขนาดองค์การบริหารส่วนตำบล จากขนาดเล็ก เป็นขนาดกลางในการประชุมของคณะกรรมการองค์การบริหารส่วนตำบลจังหวัดอุดรธานี ครั้งที่ 8/2551 เมื่อวันที่ 21 สิงหาคม 2551 อยู่ในเขตพื้นที่ของอำเภอบ้านฝ้อ จังหวัดอุดรธานี ห่างจากอำเภอบ้านฝ้อไปทางทิศตะวันตก ไปตามเส้นทาง บ้านฝ้อ-นาคำไย ประมาณ 3 กิโลเมตร เลี้ยวขวาไปอีกประมาณ 5 กิโลเมตร **ทิศเหนือ** ติดต่อกับตำบลบ้านฝ้อ ตำบลเมืองพาน อำเภอบ้านฝ้อ จังหวัดอุดรธานี โดยมีแนวเขตเริ่มต้นบริเวณพิกัด ทิว 164496 ไปทางทิศตะวันออกตามแนวเขตเชิงเขาภูพาน ถึงบริเวณพิกัด ทิว 185497 จุดต้นลำห้วยคำใหญ่ ไปตามแนวกิ่งกลางลำห้วยจนถึงบริเวณพิกัด ทิว 218506 ไปทางทิศตะวันออกเฉียงเหนือ ตามแนวกิ่งกลางลำห้วยน้ำฟ้า จนถึงพิกัด ทิว 254561 ไปทางทิศตะวันออกเฉียงใต้ ผ่านหนองทุ่งมนติดกับถนนลาดยาง รพช. บริเวณพิกัด ทิว 287539 ระยะทาง ประมาณ 17 กิโลเมตร **ทิศตะวันออก** ติดกับตามดข้าวสาร อำเภอบ้านฝ้อ จังหวัดอุดรธานี โดยมีแนวเขตเริ่มต้นจากบริเวณพิกัด ทิว 287539 ไปทางทิศตะวันตกเฉียงใต้ ตามแนวกิ่งกลางลำห้วยกระโตง (หรือห้วยขาว) สิ้นสุดบริเวณพิกัด ทิว 228445 จุดบรรจบกับลำห้วยทราย ระยะทางประมาณ 12 กิโลเมตร **ทิศใต้** ติดต่อกับตำบลหนองแวง อำเภอบ้านฝ้อ จังหวัดอุดรธานี โดยมีแนวเขตเริ่มต้นจากบริเวณพิกัด ทิว 228445 ไปทางทิศตะวันตกเฉียงใต้ ตามแนวกิ่งกลางลำห้วยทรายจนถึงบริเวณพิกัด ทิว 200425 จุดต้นลำห้วยทรายไปทางทิศตะวันตก ตัดผ่านสันเขาภูพาน สิ้นสุดบริเวณพิกัด ทิว 173423 จุดผาแดง ระยะทาง ประมาณ 7 กิโลเมตร **ทิศตะวันตก** ติดต่อกับตามดกุดผึ้ง ตำบลนาดี อำเภอดุสิตรรมคุดหา จังหวัดหนองบัวลำภู มีแนวเขต

เริ่มต้นบริเวณพิกัด ทิว 173423 จดผาแดง ไปทางทิศเหนือตามแนวสันเขาภูพานสิ้นสุดบริเวณพิกัด ทิว 164496 ระยะทางประมาณ 7.5 กิโลเมตร มีเนื้อที่ประมาณ 75 ตร.กม. หรือ ประมาณ 46,875 ไร่

1.2 ลักษณะภูมิประเทศ

เนื้อที่ส่วนใหญ่ทางตอนเหนือเป็นที่ราบลุ่ม ส่วนทางตอนใต้เป็นที่ลูกคลื่นลอนลาด และเป็นแหล่งต้นน้ำ

- สภาพพื้นที่เป็นที่ราบลุ่ม พื้นที่ลักษณะของพื้นที่การใช้ประโยชน์ เช่น การทำนาเป็นหลัก มีแหล่งน้ำตามธรรมชาติและมีน้ำท่วมขังเมื่อฝนตกหนัก
- สภาพพื้นที่ราบเชิงเขา เป็นพื้นที่ลักษณะตามเชิงเขา โดยมีพื้นที่ภูเขาเป็นบางส่วนของหมู่บ้าน โดยจะอยู่ตามแนวเขตกันพื้นที่ของหมู่บ้าน, ตำบล

-1-

1.3 ลักษณะภูมิอากาศ

- ลักษณะทั่วไป จะอากาศแห้งแล้งในฤดูร้อน และในฤดูฝนจะมีฝนตกชุกเนื่องจากได้รับอิทธิพลจากร่องมรสุมตะวันออกเฉียงใต้ มักเกิดความกดอากาศต่ำและพายุดีเปรสชันพัดผ่านในช่วงฤดูฝน ซึ่งทำให้เกิดภัยธรรมชาติ น้ำท่วมในพื้นที่ราบลุ่มเสียหาย สำหรับฤดูหนาวจะมีอากาศหนาวจัดและแห้งแล้ง

1.4 ลักษณะของดิน

- ในบริเวณพื้นที่ราบเรียบ ถึงค่อยข้างราบเรียบในช่วงฤดูฝนมักมีน้ำแช่ขัง มีน้ำใต้ดินอยู่ในระดับค่อยข้างตื้น ดินชั้นบนโดยมากมีเนื้อดินเป็นทรายปนดินร่วน มีสีเทาเข้ม ดินมีความอุดมสมบูรณ์ เหมาะสำหรับการเกษตร เหมาะสำหรับการทำนา เป็นที่ลุ่มต่ำบางพื้นที่มีน้ำท่วมขัง เป็นพื้นที่เหมาะปลูกพืชหลังฤดูทำนา ตามแหล่งธรรมชาติ เช่น ตระกูลถั่ว นารัง

- ในบริเวณพื้นที่ค่อนข้างราบเรียบหรือเป็นลูกคลื่นลอนชันจนไปถึงเนินเขา เทือกเขาเหล่านี้เป็นพวกหินทราย หินดินดาน จะไม่มีน้ำขังในช่วงฤดูฝน และระดับน้ำใต้ดินจะพบในระดับความลึกมากกว่า 2 เมตร จัดเป็นดินลึกที่มีการระบายน้ำดี ดินชั้นบนมีสีน้ำตาลปนเทา เป็นดินร่วนปนทราย ดินมีความสมบูรณ์ต่ำ ไม่เหมาะในการทำนา การใช้ประโยชน์ที่ดินในปัจจุบัน เป็นพื้นที่ปลูกพืชไร่ไม่ผล บางพารา ไมย่นต้น ยูคาลิปตัส

1.5 ลักษณะของแหล่งน้ำ

- แหล่งน้ำธรรมชาติในพื้นที่ตำบล มีแหล่งน้ำอยู่เป็นจำนวนมาก ทั้งที่เป็นลำห้วย, หนอง, อ่างเก็บน้ำ บึง ซึ่งอยู่กระจายตามพื้นที่ของแต่ละหมู่บ้าน

1.6 ลักษณะของไม้และป่าไม้

- ป่าไม้ พื้นที่ป่าส่วนใหญ่อยู่ในเขตป่าสงวนแห่งชาติ พื้นที่ตามแนวเทือกเขาภูพานส่วนใหญ่เป็นไม้เบญจพรรณ

2. ด้านการเมือง/การปกครอง

2.1 เขตการปกครอง

องค์การบริหารส่วนตำบลจำปาโมง อยู่ในเขตพื้นที่ของอำเภอบ้านฝาง จังหวัดอุดรธานี แบ่งเขตการปกครองออกเป็น 17 หมู่บ้าน ประกอบด้วย

หมู่ที่ 1 บ้านจำปาโมง หมู่ที่ 2 บ้านนาอ่าง หมู่ที่ 3 บ้านจำปาตง หมู่ที่ 4
บ้านเหล่าคราม หมู่ที่ 5 บ้านวังส่วย หมู่ที่ 6 บ้านกลางน้อย
หมู่ที่ 7 บ้านโนนสว่าง หมู่ที่ 8 บ้านแดง หมู่ที่ 9 บ้านข้าวสาลี หมู่ที่ 10
บ้านดาน หมู่ที่ 11 บ้านม่วง หมู่ที่ 12 บ้านเหล่ามะแขว
หมู่ที่ 13 บ้านนาเจริญ หมู่ที่ 14 บ้านโนนสว่าง หมู่ที่ 15 บ้านม่วง
หมู่ที่ 16 บ้านดาน หมู่ที่ 17 บ้านเหล่าคราม

-2-



2.2 การเลือกตั้ง

หมู่ที่	บ้าน	จำนวนผู้มีสิทธิเลือกตั้ง		รวม
		ชาย	หญิง	
1	จำปาโมง	224	228	452
2	นาอ่าง	281	265	546
3	จำปาตง	338	333	671
4	เหล่าคราม	179	186	365

5	วังส่วย	248	282	530
6	กลางน้อย	254	294	548
7	โนนสว่าง	139	144	282
8	แดง	172	180	352
9	ข้าวดี	363	410	773
10	दान	234	223	467
11	ม่วง	232	213	445
12	เหล่ามะแงว	186	187	373
13	นาเจริญ	115	121	236
14	โนนสว่าง	259	237	496
15	ม่วง	254	255	509
16	दान	210	232	442
17	เหล่าคราม	183	204	387
รวม		3,871	3,994	7,856

-3-

3. ประชากร

3.1 ข้อมูลเกี่ยวกับจำนวนประชากร

- จำนวนหมู่บ้านในเขต องค์การบริหารส่วนตำบลจำปาโมง มีทั้งหมด 17 หมู่บ้าน ดังนี้

ข้อมูล เมื่อวันที่ 27 พฤษภาคม 2562

หมู่ที่	บ้าน	รหัสหมู่บ้าน	ครัวเรือน	จำนวนประชากร (เพศ)		รวม
				ชาย	หญิง	
1	จำปาโมง	41170701	157	306	300	606
2	นาอ่าง	41170702	194	394	355	749
3	จำปาตง	41170703	221	420	447	867
4	เหล่าคราม	41170704	133	240	228	468

5	วังส่วย	41170705	166	357	356	713
6	กลางน้อย	41170706	185	326	340	666
7	โนนสว่าง	41170707	122	172	183	355
8	แตง	41170708	132	259	270	529
9	ข้าวดี	41170709	268	472	507	979
10	ลาน	41170710	157	313	289	602
11	ม่วง	41170711	201	310	322	632
12	เหล่ามะแงว	41170712	135	219	231	450
13	นาเจริญ	41170713	83	163	148	311
14	โนนสว่าง	41170714	171	341	319	660
15	ม่วง	41170715	190	335	358	693
16	ลาน	41170716	135	276	280	556
17	เหล่าคราม	41170717	143	257	268	525
รวม			2,793	5,160	5,201	10,361

- จำนวนหมู่บ้านในเขต อบต. บางส่วน

- หมู่

สรุปจำนวนประชากร

ประชากรทั้งสิ้น 10,361 คน แยกเป็นชาย 5,160 คน หญิง 5,201 คน

จำนวนครัวเรือนทั้งสิ้น 2,793 ครัวเรือน มีความหนาแน่นเฉลี่ย 138.15 คน/ตารางกิโลเมตร

-4-

4.สภาพทางสังคม

4.1 การศึกษา

- โรงเรียนประถมศึกษา 6 แห่ง

1.โรงเรียนบ้านโนนสว่าง

2.โรงเรียนบ้านข้าวดี

3.โรงเรียนบ้านม่วง

4.โรงเรียนบ้านนาอ่าง

5. โรงเรียนบ้านลาน

- โรงเรียนมัธยมศึกษา 1 แห่ง

1. โรงเรียนจำป่าโง่งวิทยาการ

- ศูนย์พัฒนาเด็กเล็ก 11 แห่ง

1. ศูนย์พัฒนาเด็กเล็กบ้านจำป่าโง่ง (กรมพัฒนาชุมชน)

2. ศูนย์พัฒนาเด็กเล็กบ้านนาอ่าง (กรมการศาสนา)

3. ศูนย์พัฒนาเด็กเล็กบ้านจำป่าตง (กรมการศาสนา)

4. ศูนย์พัฒนาเด็กเล็กบ้านวังสวาย (กรมการศาสนา)

5. ศูนย์พัฒนาเด็กเล็กบ้านกลางน้อย (กรมพัฒนาชุมชน)

6. ศูนย์พัฒนาเด็กเล็กบ้านโนนสว่าง (กรมพัฒนาชุมชน)

7. ศูนย์พัฒนาเด็กเล็กบ้านแดง (กรมการศาสนา)

8. ศูนย์พัฒนาเด็กเล็กบ้านขัวลือ (กรมการศาสนา)

9. ศูนย์พัฒนาเด็กเล็กบ้านลาน (กรมการศาสนา)

10. ศูนย์พัฒนาเด็กเล็กบ้านม่วง (กรมการศาสนา)

11. ศูนย์พัฒนาเด็กเล็กบ้านจำป่าโง่ง (กรมการศาสนา)

4.2 การสาธารณสุข

- โรงพยาบาลของรัฐขนาด - เตี้ยง - แห่ง

- โรงพยาบาลส่งเสริมสุขภาพตำบล 2 แห่ง

- คลินิกเอกชน 2 แห่ง

- ร้านขายยาแผนปัจจุบัน - แห่ง

- อัตราการมีและใช้ส้วมราด ร้อยละ 100%

4.3 อาชญากรรม

- สถานีตำรวจ /ตชต. 1 แห่ง

4.5 การส่งเสริม

การให้การส่งเสริมแก่ประชาชนในพื้นที่ องค์การบริหารส่วนตำบลจำป่าโง่ง นอกจากการจ่ายเบี้ยยังชีพแก่ผู้สูงอายุ ผู้พิการ และผู้ติดเชื้อ ตามนโยบายของรัฐแล้ว ยังได้ดำเนินการอีกหลายประการ ดังนี้

- ส่งเคราะห์เงินช่วยเหลือค่าซ่อมแซมบ้านผู้ยากไร้ และต่อยโอกาสในสังคม
- แจกจ่ายเครื่องห่มกันหนาว เสื้อกันหนาว ผ้าห่มนวม ในช่วงฤดูหนาว
- ให้การช่วยเหลือผู้ประสบภัยธรรมชาติ โดยการแจกจ่ายข้าวสาร ถุงยังชีพ วัสดุต่างๆ ไม่ สงักะสีเพื่อการ

ซ่อมแซมที่อยู่อาศัย ฯลฯ

5.ระบบบริการพื้นฐาน

5.1 การคมนาคมขนส่ง

สภาพของการคมนาคมขององค์การบริหารส่วนตำบลจำปาโฌง ในการเดินทางไปติดต่อราชการที่อำเภอบ้านฝือ ยังไม่สะดวกเท่าที่ควร เนื่องจากถนนสายหลักบางส่วนเกิดการชำรุดเสียหาย เป็นหลุม เป็นบ่อ ซึ่งยังไม่ได้รับการซ่อมแซม แยกเป็นถนนที่ลาดยางแล้ว เป็นส่วนการคมนาคมภายในหมู่บ้าน ตรอกซอยต่างๆ ประมาณ 70% และถนนคอนกรีตเสริมเหล็ก 20% ส่วนอีก 10% เกิดการชำรุดเป็นถนนลูกรัง มีลาดยางแล้วบางส่วน แยกได้ดังนี้

- ถนนลูกรัง ประมาณ 70% ระยะทาง 26.886 ก.ม. รวม 22 สาย
- ถนนคอนกรีตเสริมเหล็ก 20% ระยะทาง 23.841 ก.ม. รวม 17 สาย
- เป็นถนนลาดยางแล้วประมาณ 10% ระยะทาง 34.214 ก.ม. รวม 7 สาย

5.2 การไฟฟ้า

- พื้นที่ตำบลจำปาโฌง ได้รับการบริการจากการไฟฟ้าส่วนภูมิภาคบ้านฝือ มีไฟฟ้าใช้ทุกครัวเรือน แต่เนื่องจากในปัจจุบันนี้เกษตรกรได้พัฒนาการเกษตรในไร่ นา และมีความสัมพันธ์กับไฟฟ้าในไร่นามากขึ้น แต่การพัฒนาด้านไฟฟ้ายังไม่ทั่วถึง จึงเป็นปัญหาการขาดแคลนการใช้ไฟฟ้าเพื่อการเกษตร สำหรับไฟฟ้าในหมู่บ้าน จำนวนหมู่บ้านที่มีไฟฟ้าเข้าถึง 17 หมู่บ้าน

5.3 การประปา

- มีระบบให้บริการระบบประปาหมู่บ้าน ซึ่งครอบคลุมหมู่บ้านต่าง ๆ 17 หมู่บ้าน ประชาชนได้รับการบริการระบบประปาทั้งใต้ดินและบนดิน โดยบริหารจัดการกันเองภายในหมู่บ้าน/ชุมชน และองค์การบริหารส่วนตำบลจำปาโฌงดูแลรับผิดชอบ และให้บริการประปาครอบคลุมทุกหลังคาเรือน

- จำนวนประปาใต้ดิน 8 แห่ง และบนดิน 3 แห่ง รวมทั้งหมด 11 แห่ง

5.4 โทรศัพท

- ด้านโทรคมนาคม มีบริษัทผู้ประกอบธุรกิจให้บริการ โครงข่ายโทรศัพท์เคลื่อนที่ มีเสาส่งสัญญาณโทรศัพท์เคลื่อนที่ของ 3 บริษัท ประกอบด้วย บริษัท โทร คอร์ปอเรชั่น จำกัด (มหาชน) บริษัท แอดวานซ์ ไทเทคเน็ทเวิร์ค คอมมิวนิเคชั่นส์ และ บริษัท โทเท็ด แอ็คเซ็ส คอมมิวนิเคชั่น จำกัด (มหาชน)

5.5 ไปรษณีย์หรือการสื่อสารหรือการขนส่ง และวัสดุ ครุภัณฑ์

- หน่วยไปรษณีย์โทรเลข 1 แห่ง

6.ระบบเศรษฐกิจ

6.1 การเกษตร

อาชีพส่วนใหญ่ของประชาชนในเขตองค์การบริหารส่วนตำบลจำปำโมง อาชีพหลักคือ อาชีพเกษตรกรรม มีทำนา ทำไร่ (ข้าวโพด, ถั่วเหลือง ฯลฯ) ส่วนยางพารา ฟาร์มปศุสัตว์ อาชีพรองคือ ไร่ข้าง ตำราย และรับราชการ ซึ่งแยกดังนี้

- | | |
|---------------------------|-----|
| 1. อาชีพการเกษตร | 80% |
| 2. อาชีพไร่ข้าง | 10% |
| 3. อาชีพตำรายและรับราชการ | 10% |

6.2 การประมง

ในอดีตเกษตรกรจะทำการเลี้ยงปลาตามธรรมชาติ เช่น ปลาช่อน ปลาดุกนา โดยทำการจัดพ่อแม่พันธุ์ปลามาปล่อยในบ่อปลาที่ขุดไว้ โดยเกษตรกรให้ปลาหากินตามธรรมชาติและให้อาหารปลาเป็นบางครั้ง เช่น ให้อาหาร แต่ในปัจจุบันนี้เกษตรกรเริ่มนำเทคโนโลยีสมัยใหม่เข้ามาเพิ่มผลผลิตในการเลี้ยงปลากันมากขึ้น เช่น การให้อาหาร ปลามากครั้งต่อวัน การดูแลรักษาทำความสะอาดบ่อเลี้ยงปลา ในการเลี้ยงปลาเกษตรกรนิยมเลี้ยงปลานิล ปลาทะเพียน ปลาใน ปลา นวลจันทร์ ปลายี่สกเทศ ปลาจีน ปลาดุกบิ๊กอุย ซึ่งขนาดบ่อที่เกษตรกรเลี้ยง มีขนาดประมาณ 30 x 50 เมตร เป็นต้น

6.3 การปศุสัตว์

ถ้านับย้อนหลังไปประมาณ 10 – 15 ปี เกษตรกรส่วนใหญ่จะทำการเลี้ยงโค กระบือ กันเป็นจำนวนมากพอสมควร เพื่อใช้เป็นแรงงานในการทำนาและนำมูลสัตว์มาปรับปรุงบำรุงดิน เพื่อให้ดินมีความอุดมสมบูรณ์มากขึ้น ต่อมาเกษตรกรหันมาใช้แรงงานจากเครื่องจักรกลมากขึ้นแทนการใช้แรงงานสัตว์ และปัญหาทำเดเลี้ยงสัตว์ลดน้อยลงไปเรื่อยๆ จึงเป็นผลทำให้เกษตรกรหันมาใช้แรงงานจากเครื่องจักรกลมากขึ้น ทำให้ในอดีตที่ผ่านมาเกษตรกรลดจำนวนการเลี้ยงสัตว์ลงจากเดิม และมีคู่กรอยู่ในรูปของลูกฟาร์มของบริษัทต่างๆ อยู่บ้าง 2-3 ราย

ส่วนการเลี้ยงสัตว์ปีก จะทำการเลี้ยงกันเกือบทุกครอบครัว ส่วนมากจะเลี้ยงไว้เพื่อบริโภคในครัวเรือนและจำหน่าย ได้แก่ ไก่พื้นเมือง เป็ด เกษตรกรจะทำการเลี้ยงแบบปล่อยตามหัวไร่ปลายน และในบริเวณบ้าน แต่มีเกษตรกรบางรายที่ทำการเลี้ยงไก่ไข่เพื่อจำหน่ายไข่ไก่ และอยู่ในรูปของลูกฟาร์มของบริษัทต่าง ๆ

6.4 การบริการ

- ธุรกิจบริการในพื้นที่องค์การบริหารส่วนตำบลจำปาสอง มีเพียงเล็กน้อย ที่เป็นธุรกิจบริการจะเป็นสถานีบริการน้ำมันเชื้อเพลิง รวมจำนวน 3 แห่ง บ้านโนนสว่าง บ้านม่วง และบ้านนาเจริญ

-7-

6.5 การท่องเที่ยว

- องค์การบริหารส่วนตำบลจำปาสอง มีสถานที่เหมาะแก่การปรับปรุง พัฒนาให้เป็นสถานที่ท่องเที่ยวเชิงธรรมชาติ ก็คือ วนอุทยานภูผาแดง และยังมีสถานที่ท่องเที่ยวเชิงวัฒนธรรม เช่น วัดถ้ำหิม (ธรรมภิตเจติยัมมรจฺจุพระบรมสารีริกธาตุ) บ้านนาอ่าง หมู่ที่ 2 รวมถึงวัดโคธาราม (หลวงปู่ฟ้าดิน)

6.6 อุตสาหกรรม

- อุตสาหกรรมในเขตพื้นที่องค์การบริหารส่วนตำบลจำปาสอง จะมีการประกอบการอุตสาหกรรมน้อยมาก ที่มีการดำเนินการก็จะเป็นอุตสาหกรรม ซึ่งจะเป็นการผลิตง่ายๆ เล็กๆ ที่ทำกันในครอบครัวหรือหมู่บ้าน ไม่ใช่แรงงาน ทุนและปัจจัยมากนัก เช่น การผลิตสินค้าหนึ่งตำบลหนึ่งผลิตภัณฑ์ (ทอผ้าสายรุ้ง) ที่บ้านนาเจริญ หมู่ที่ 13 และยังมีครัวเรือนที่ประกอบการผลิตน้ำดื่มบรรจุถัง และบรรจุขวด มี 2 ครัวเรือน ผลิตและส่งจำหน่ายในพื้นที่และตำบลข้างเคียง

6.7 การพาณิชย์และกลุ่มอาชีพ

วิถีการตลาดของชุมชน ชาวจะนำไปขายให้พ่อค้าคนกลางในตัวอำเภอ ส่วนอ้อยเกษตรกรจะนำไปขายที่โรงงาน และมันสำปะหลังจะนำไปขายให้พ่อค้าคนกลางในตัวอำเภอ

ข้อจำกัดของการผลิต ส่วนมากเกษตรกรมีความรู้ด้านการผลิตเป็นอย่างดี รู้จักการนำเทคโนโลยีมาเพิ่มผลผลิต ไม่กล้าลงทุนเท่าไรเนื่องจากการเกิดภัยธรรมชาติคือน้ำท่วมบ่อยครั้งบางที่ไม่ได้เก็บเกี่ยว ไม่สามารถหาเงินมาลงทุนอีก ปัจจัยการผลิตมีราคาแพงและเกษตรกรมีหนี้สินและยังมีการรวมกลุ่มเพาะเห็ดฟาง ของบ้านนาเจริญ หมู่ที่ 2 โดยมีการรวมกลุ่มสมาชิกเพาะเห็ดฟางแบบโรงเรียน แล้วส่งขายภายในตำบล วางขายหน้าบ้าน และส่งขายในตัวเมือง อำเภอบ้านสือ รวมถึงให้การสนับสนุนกลุ่มวิสาหกิจในพื้นที่ จำนวน 24 กลุ่ม

6.8 แรงงาน

ในพื้นที่องค์การบริหารส่วนตำบลจำปาสอง แรงงานที่ทำงานในภาคเกษตรกรรมในพื้นที่ลดน้อยลง และมีอัตราค่าจ้างสูง สืบเนื่องจากทัศนคติของประชาชนเกี่ยวกับการทำงานภาคการเกษตรได้หันเหไปสู่ภาคอุตสาหกรรมการผลิตและบริการเพิ่มขึ้น โดยเฉพาะในกลุ่มรุ่นใหม่ที่มีมองว่าการทำงานภาคเกษตร เป็นงานที่เหนื่อยยากต้องพึ่งพาธรรมชาติ รายได้น้อยไม่แน่นอน และไม่มีสวัสดิการที่มั่นคง จึงทำให้วัยแรงงานในปัจจุบันไม่สนใจงานภาคเกษตร ปัญหาราคาขาดแคลนแรงงานภาคเกษตร และต้นทุนการผลิตของพืชเศรษฐกิจที่สำคัญ ไม่ว่าจะเป็น ข้าว อ้อย มันสำปะหลังสูงขึ้นโดยตลอด รวมถึงต้นทุนค่าจ้างแรงงานที่สูงขึ้น ส่งผลให้ผลตอบแทนสุทธิอยู่ในระดับต่ำและไม่แน่นอน บางปีต้องประสบผลขาดทุน ทำให้เกษตรกรบางส่วน

นอกจากจะทำอาชีพการเกษตรแล้ว ยังต้องหารายได้เสริมโดยการประกอบอาชีพรับจ้างทั่วไปหรือเป็นลูกจ้าง ในภาคการผลิตอื่นในช่วงนอกฤดูการเกษตร รายได้รวมสะท้อนให้เห็นว่า การมีรายได้จากภาคเกษตรเพียงด้านเดียวอาจไม่เพียงพอต่อการดำรงชีพ โดยที่ค่าจ้างแรงงานขั้นต่ำวันละ 300 บาท นั้น ส่งผลต่อการจ้างงานในภาคการเกษตรเพราะทำให้ต้นทุนในการผลิตเพิ่มขึ้น ทำให้รายได้ของเกษตรกรลดลง

-8-

7. ศาสนา ประเพณี วัฒนธรรม

7.1 การนับถือศาสนา ประชากรส่วนใหญ่ในเขตพื้นที่นับถือศาสนาพุทธ โดยมี วัด/สำนักสงฆ์

23 แห่ง

7.2 ประเพณีและงานประจำปี

1. ประเพณีทำบุญวันปีใหม่ ตรงกับวันที่ 1 มกราคมของทุกปี โดยจะทำบุญตักบาตรเพื่อเป็นศิริมงคลแก่ตัวเองและครอบครัว

2. ประเพณีทำบุญข้าวจี๋ พอถึงเดือน 3 (กุมภาพันธ์) ประชาชนก็จะต้องมีการทำบุญข้าวจี๋กันทุกหมู่บ้านเพื่ออุทิศส่วนกุศลแก่ผู้ล่วงลับไปแล้ว

3. ประเพณีทำบุญมหาชาติ (บุญพระเวส) เป็นการทำบุญของพี่น้องบ้านของทุกหมู่บ้านที่จะต้องจัดทำกันเป็นประจำทุกปี และในวันนั้นจะมีการเทศน์มหาชาติตลอดทั้งวัน ตรงกับเดือน 4 ของทุกปี

4. ประเพณีวันสงกรานต์ในเดือน 5 ของทุกปี หรือวันที่ 13 - 15 เมษายนของทุกปี เป็นวันสงกรานต์หรือวันขึ้นปีใหม่ของไทย ในตอนเช้าจะไปทำบุญตักบาตรและรดน้ำดำหัวผู้สูงอายุ

5. ประเพณีบุญบั้งไฟ จะจัดขึ้นเป็นงานบุญประเพณีรวมทั้งตำบลเพื่อรักษาขนบธรรมเนียมประเพณีพื้นบ้านของทางภาคอีสาน โดยจะจัดกันในเดือน 6 ของทุกปี จุดศูนย์กลางอยู่ที่วัดโคธาราม หมู่ที่ 7 บ้านโนนสว่าง เพื่อเป็นการขอฝนเพราะใกล้ฤดูทำนา

6. ประเพณีบุญเบิกบ้าน หรือเรียกอีกอย่างว่า พิธีเลี้ยงปู่ตา จะจัดขึ้นในแต่ละหมู่บ้าน โดยจะจัดกันที่บริเวณกึ่งกลางหมู่บ้านหรือศาลปู่ตา โดยประเพณีนี้จัดขึ้นก่อนการลงทำนา ทำไร่ ของชาวบ้านเพื่อให้อยู่เย็นเป็นสุขและให้ผลผลิตทางการเกษตรอุดมสมบูรณ์

7. ประเพณีวันเข้าพรรษา เป็นประเพณีที่สำคัญทางพุทธศาสนา ซึ่งตรงกับเดือน 8 ของทุกปี ซึ่งจะทำบุญตักบาตรและถวายผ้าอาภรณ์แก่พระภิกษุสามเณรที่จำพรรษาอยู่ที่วัด

8. ประเพณีทำบุญข้าวประดับดิน ตรงกับเดือน 9 ของทุกปี โดยชาวบ้านจะเตรียมอาหารคาวหวานไปถวายพระเพื่ออุทิศส่วนกุศลให้แก่เปรต ผีสง และอุทิศส่วนกุศลให้แก่ญาติพี่น้องที่ล่วงลับไปแล้ว

9. ประเพณีบุญข้าวสาร จะทำกันในเดือน 10 ของทุกปี เพื่อนำข้าวกระยาสาธไปทำบุญที่วัด เพื่ออุทิศส่วนกุศลให้แก่ผู้ที่ล่วงลับไปแล้ว

10. ประเพณีทอดเทียน จะจัดขึ้นระหว่างการเข้าพรรษา ส่วนมากจัดกันในเดือน 10 ก่อนออกพรรษา จะทำการจัดเป็นบางหมู่บ้านและจะเชิญหมู่บ้านต่าง ๆ นำต้นเทียนมาทอดถวาย โดยมีกรรงสารัญญะเพื่อเป็นพุทธบูชา

11. ประเพณีวันออกพรรษา จัดทำบุญกันทุกหมู่บ้าน เป็นประเพณีทางพุทธศาสนา ตรงกับเดือน 11 ของทุกปี

12. ประเพณีการทำบุญทอดกฐิน จัดทำในระยะเวลา 1 เดือนหลังวันออกพรรษาในระหว่าง 1 ค่ำ เดือน 11 ถึงขึ้น 15 ค่ำ เดือน 12 เพราะถือว่าการทำบุญทอดกฐินเป็นอนิสข้อย่างมาก

-9-

7.3 ภูมิปัญญาท้องถิ่น ภาษาถิ่น

- หมอรักษาชื่อ/กระตูก นายแสน สีม่วง ต้านตุนตริ (พิน) นายประเสริฐ ฟ้าใสย์ หมอยาสมุนไพรพื้นบ้าน ต้านพิธิกรรรม หมอพรหมณ์ นายศรีสุขชัย ตันจักรสาน ทอผ้าห่มตีหมี่ นวดแผนไทย เป็นต้น

- ภาษาที่ใช้สนทนากัน จะใช้ภาษาถิ่น ที่เรียกว่า ภาษาอีสาน เป็นหลัก จะใช้ภาษาไทยเลยในการสนทนากันผสมอยู่บ้างอย่างเช่น บ้านวังสวย หมู่ที่ 5 และบ้านเขว้ลื้อ หมู่ที่ 9

7.4 สินค้าพื้นเมืองและของที่ระลึก

- ผ้าสายรุ้ง

8.ทรัพยากรธรรมชาติ

8.1 น้ำ ในพื้นที่ขององค์การบริหารส่วนตำบลจำป่าโมง มีแหล่งน้ำอยู่เป็นจำนวนมาก ทั้งที่เป็นลำห้วย หนอง อ่างเก็บน้ำ ซึ่งอยู่กระจายในพื้นที่ตามลปรางค์ตามลำห้วยตามธรรมชาติในตำบล ทรัพยากรน้ำ ในเขตพื้นที่ องค์การบริหารส่วนตำบลมาจากลำห้วย 3 ลำห้วยหลัก คือ ลำห้วยโงง ลำห้วยจาง และลำห้วยน้ำฟ้า ซึ่งเป็นแหล่งน้ำธรรมชาติ

8.2 ป่าไม้ ป่าไม้ในพื้นที่ขององค์การบริหารส่วนตำบลจำป่าโมงจะเป็นพื้นที่ป่าไม้ธรรมชาติ กระจายอยู่ตามหมู่บ้าน ตามสภาพพื้นที่ป่าไม้เขตอนุรักษ์ ป่าสงวน บางพื้นที่ของตำบล พบบริเวณเทือกเขาภูพาน บางหมู่บ้านที่เชิงเขา (บ้านแดง, บ้านदान, บ้านนาอ่าง) ปัจจุบันพื้นที่ป่าไม้ได้เริ่มเสื่อมสภาพลง เนื่องจากถูกตัดทำลาย และ ไฟป่า บางหมู่บ้านมีพื้นที่ป่าชุมชน ที่มีการอนุรักษ์ไว้ส่วนใหญ่เป็นที่สาธารณะของหมู่บ้าน และบริเวณวัด, โรงเรียน บางแห่ง ป่าไม้ที่พบจะอยู่ตามบริเวณป่าธรรมชาติ, ป่าตามไร่นาของราษฎร, ป่าช้า

8.3 ภูเขา ติดต่อกับเขตแนวเชิงเขาภูพาน, ภูเขาแดง

8.4 คุณภาพของทรัพยากรธรรมชาติ

สำหรับทรัพยากรธรรมชาติที่ใช้แล้วไม่หมดสิ้น ไม่ว่าจะเป็น อากาศ แสงแดด ฯลฯ ยังมีคุณภาพดีเหมือนกับพื้นที่ชนบทส่วนใหญ่ ในส่วนของทรัพยากรธรรมชาติที่ใช้แล้วสามารถทดแทน ที่สำคัญก็คือป่าไม้ เขตพื้นที่ของตำบลจำป่าโมง มี

พื้นที่ป่าลดลงจากอดีตมาก เนื่องจากการเพิ่มพื้นที่ปลูกอ้อย มัน ของเกษตรกรในปัจจุบันเพิ่มมากขึ้น ซึ่งอาจมีผลกระทบต่อ การดำรงชีวิตของประชาชนไม่ทางตรงก็ทางอ้อมได้ในอนาคต อันเนื่องมาจากมีการใช้สารเคมีมากขึ้นกว่าเดิม ไม่ว่าจะเป็นยากำจัด วัชพืช ปุ๋ยเคมี

ในอนาคตคุณภาพของทรัพยากรธรรมชาติในพื้นที่องค์การบริหารส่วนตำบลจำปอโงง ขึ้นอยู่กับ การนำ ทรัพยากรธรรมชาติไปใช้ของประชาชนในพื้นที่ ซึ่งมีความจำเป็นจะต้องกระทำด้วยความระมัดระวัง และมี การจัดการที่ดี โดย ต้องคำนึงถึงสมดุลของธรรมชาติ เพราะทรัพยากรป่าไม้นั้นมีความสำคัญในแง่ของการอนุรักษ์ดิน น้ำ และสภาพอากาศ ซึ่ง อำนาจประโยชน์ให้ประชาชนในพื้นที่ทั้งทางตรงและทางอ้อม

ส่วนที่ 2

ยุทธศาสตร์ขององค์กรปกครองส่วนท้องถิ่น

.....

1. ความสัมพันธ์ระหว่างแผนพัฒนามหภาค

1.1 แผนยุทธศาสตร์ชาติ 20 ปี

วิสัยทัศน์

“ประเทศไทยมีความมั่นคง มั่งคั่ง ยั่งยืน เป็นประเทศพัฒนาแล้ว

ด้วยการพัฒนาตามปรัชญาของเศรษฐกิจพอเพียง”

ความมั่นคง

การมีความมั่นคงปลอดภัย จากภัยและการเปลี่ยนแปลงทั้งภายในประเทศและภายนอก ประเทศในทุกระดับ ทั้ง ระดับประเทศ สังคม ชุมชน ครัวเรือน และปัจเจกบุคคล และมี ความมั่นคงในทุกมิติ ทั้งมิติเศรษฐกิจ สังคม สิ่งแวดล้อม และ การเมือง

ประเทศ มีความมั่นคงในเอกราชและอธิปไตย มีสถาบันชาติ ศาสนา พระมหากษัตริย์ที่ เข้มแข็งเป็นศูนย์กลางและ เป็นที่ยึดเหนี่ยวจิตใจของประชาชน ระบบการเมืองที่มั่นคงเป็นกลไกที่ นำไปสู่การบริหารประเทศที่ต่อเนื่องและโปร่งใสตาม หลักธรรมาภิบาล

สังคม มีความปรองดองและความสามัคคี สามารถผนึกกำลังเพื่อพัฒนาประเทศ ชุมชน มีความ เข้มแข็ง ครอบคลุมมี ความมั่งคั่ง

ประชาชน มีความมั่นคงในชีวิต มีงานและรายได้ที่มั่นคงพอเพียงกับการดำรงชีวิต มีที่อยู่อาศัย และความปลอดภัย
ในชีวิตทรัพย์สิน

ฐานทรัพยากรและสิ่งแวดล้อม มีความมั่นคงของอาหาร พลังงาน และน้ำ
ความมั่งคั่ง

ประเทศไทยมีการขยายตัวของเศรษฐกิจอย่างต่อเนื่อง ยกกระดับเข้าสู่กลุ่มประเทศ รายได้สูง ความเหลื่อมล้ำของ
การพัฒนาลดลง ประชากรได้รับผลประโยชน์จากการพัฒนา อย่างเท่าเทียมกันมากขึ้น

เศรษฐกิจมีความสามารถในการแข่งขันสูง สามารถสร้างรายได้ทั้งจากภายในและ ภายนอกประเทศ สร้าง
ฐานเศรษฐกิจและสังคมแห่งอนาคต และเป็นจุดสำคัญของการเชื่อมโยง ในภูมิภาคทั้งการคมนาคมขนส่ง การผลิต การค้า
การลงทุน และการทำธุรกิจ มีบทบาทสำคัญ ในระดับภูมิภาคและระดับโลก เกิดสายสัมพันธ์ทางเศรษฐกิจและการค้าอย่างมี
พลัง ความสมบูรณ์ในทุนที่สามารถสร้างการพัฒนาต่อเนื่อง ได้แก่ ทุนมนุษย์ ทุน ทางปัญญาทุนทางการเงิน ทุนที่เป็น
เครื่องมือเครื่องจักร ทุนทางสังคม และทุน ทรัพยากรธรรมชาติและสิ่งแวดล้อม

ความยั่งยืน การพัฒนาที่สามารถสร้างความเจริญ รายได้ และคุณภาพชีวิตของประชาชนให้ เพิ่มขึ้นอย่างต่อเนื่อง
ซึ่งเป็นการเจริญเติบโตของเศรษฐกิจที่ไม่ใช้ทรัพยากรธรรมชาติเกินพอดี ไม่สร้างมลภาวะต่อสิ่งแวดล้อมจนเกินความสามารถ
ในการรองรับและเยียวยาของระบบนิเวศน์

-11-

การผลิตและการบริโภคเป็นมิตรกับสิ่งแวดล้อม และสอดคล้องกับกฎระเบียบของ ประชาคมโลกซึ่งเป็นที่ยอมรับ
ร่วมกัน ความอุดมสมบูรณ์ของทรัพยากรธรรมชาติและ สิ่งแวดล้อมมีคุณภาพดีขึ้น คนมีความรับผิดชอบต่อสังคม มีความเอื้อ
อาทร เสียสละเพื่อ ผลประโยชน์ส่วนรวม

มุ่งประโยชน์ส่วนรวมอย่างยั่งยืน ให้ความสำคัญกับการมีส่วนร่วมของประชาชนทุก ภาคส่วน เพื่อการพัฒนาในทุก
ระดับอย่างสมดุล มีเสถียรภาพ และยั่งยืน

ประชาชนทุกภาคส่วนในสังคมยึดถือและปฏิบัติตามปรัชญาของเศรษฐกิจพอเพียง

เพื่อให้บรรลุวิสัยทัศน์นี้ “ประเทศมีความมั่นคง มั่งคั่ง ยั่งยืน เป็นประเทศพัฒนาแล้ว ด้วยการพัฒนา ตามปรัชญาของ
เศรษฐกิจพอเพียง” นำไปสู่การพัฒนาให้คนไทยมีความสุข และตอบสนองต่อการบรรลุ ซึ่งผลประโยชน์แห่งชาติ ในการที่
จะพัฒนา คุณภาพชีวิต สร้างรายได้ระดับสูง เป็นประเทศพัฒนาแล้ว และสร้างความสุขของ คนไทย สังคมมีความมั่นคง เติบโต
ภาคและ เป็นธรรม ประเทศสามารถแข่งขันได้ในระบบ เศรษฐกิจ

กรอบแนวทางที่สำคัญของยุทธศาสตร์ชาติระยะ 20 ปี

1. ด้านความมั่นคง

(1) เสริมสร้างความมั่นคงของสถาบันหลักและการปกครองระบอบ ประชาธิปไตยอันมีพระมหากษัตริย์ทรงเป็นประมุข

- (2) ปฏิรูปกลไกการบริหารประเทศและพัฒนาความมั่นคงทางการ เมือง ขจัดคอร์รัปชัน สร้างความเชื่อมั่นในกระบวนการยุติธรรม
- (3) การรักษาความมั่นคงภายในและความสงบเรียบร้อยภายใน ตลอดจนการบริหารจัดการความมั่นคงชายแดนและชายฝั่งทะเล
- (4) การพัฒนาระบบ กติกา มาตรการและความร่วมมือระหว่าง ประเทศทุกระดับ และรักษาคุณภาพความสัมพันธ์กับประเทศ มหาอำนาจ เพื่อป้องกันและแก้ไขปัญหาความมั่นคงรูปแบบใหม่
- (5) การพัฒนาเสริมสร้างศักยภาพการป้องกันประเทศ การรักษาความสงบเรียบร้อยภายในประเทศ สร้างความร่วมมือกับ ประเทศเพื่อนบ้านและมิตรประเทศ
- (6) การพัฒนาระบบการเตรียมพร้อมแห่งชาติและระบบบริหาร จัดการภัยพิบัติ รักษาความมั่นคงของฐานทรัพยากรธรรมชาติ สิ่งแวดล้อม
- (7) การปรับกระบวนการทำงานของกติกที่เกี่ยวข้องจากแนวคิดสู่ แนวระนามมากขึ้น

2.ด้านการสร้างความสามารถในการแข่งขัน

- (1) การพัฒนาสมรรถนะทางเศรษฐกิจ ส่งเสริมการค้า การลงทุน พัฒนาสู่ชาติการค้า
- (2) การพัฒนาภาคการผลิตและบริการ เสริมสร้างฐานการผลิตเข้มแข็ง ยั่งยืน และส่งเสริมเกษตรกรรายย่อยสู่เกษตรยั่งยืนเป็นมิตรกับ สิ่งแวดล้อม
- (3) การพัฒนาผู้ประกอบการและเศรษฐกิจชุมชน พัฒนาทักษะ ผู้ประกอบการ ยกกระดับผลิตภาพแรงงานและพัฒนา SMEs สู่สากล
- (4) การพัฒนาพื้นที่เศรษฐกิจพิเศษและเมือง พัฒนาเขตเศรษฐกิจพิเศษ ชายแดน และพัฒนาระบบเมืองศูนย์กลางความเจริญ
- (5) การลงทุนพัฒนาโครงสร้างพื้นฐาน ด้านการขนส่ง ความมั่นคงและพลังงาน ระบบเทคโนโลยีสารสนเทศ และการวิจัย และพัฒนา
- (6) การเชื่อมโยงกับภูมิภาคและเศรษฐกิจโลก สร้างความเป็นหุ้นส่วน การพัฒนากับนานาประเทศ ส่งเสริมให้ไทยเป็นฐานของการประกอบธุรกิจ ฯลฯ

3.ด้านการพัฒนาและเสริมสร้างศักยภาพคน

- (1) พัฒนาศักยภาพคนตลอดช่วงชีวิต
- (2) การยกระดับการศึกษาและการเรียนรู้ให้มีความเท่าเทียมและทั่วถึง
- (3) ปกป้องระเบียบวินัย คุณธรรม จริยธรรม ค่านิยมที่พึงประสงค์
- (4) การสร้างเสริมให้คนมีสุขภาพที่ดี

(5) การสร้างความอยู่ดีมีสุขของครอบครัวไทย

4. ด้านการสร้างโอกาสความเสมอภาค และเท่าเทียมกันทางสังคม

- (1) สร้างความมั่นคงและการลดความเหลื่อมล้ำทางเศรษฐกิจและสังคม
- (2) พัฒนาระบบบริการและระบบบริหารจัดการสุขภาพ
- (3) มีสภาพแวดล้อมและนวัตกรรมที่เอื้อต่อการดำรงชีวิตในสังคมสูงวัย
- (4) สร้างความเข้มแข็งของสถาบันทางสังคม ทนทางวัฒนธรรมและ ความเข้มแข็งของชุมชน
- (5) พัฒนาการสื่อสารมวลชนให้เป็นกลไกในการสนับสนุนการพัฒนา

5. ด้านการสร้างการเติบโตบนคุณภาพชีวิตที่เป็นมิตรกับสิ่งแวดล้อม

- (1) จัดระบบอนุรักษ์ฟื้นฟูและป้องกันการทำลายทรัพยากรธรรมชาติ
- (2) วางระบบบริหารจัดการน้ำให้มีประสิทธิภาพทั้ง 25 คู่มือน้ำ เน้นการปรับระบบการบริหารจัดการอุทกภัย อย่าง

บูรณาการ

- (3) การพัฒนาและใช้พลังงานที่เป็นมิตรกับสิ่งแวดล้อม
- (4) การพัฒนาเมืองอุตสาหกรรมเชิงนิเวศและเมืองที่เป็น มิตรกับสิ่งแวดล้อม
- (5) การร่วมลดปัญหาโลกร้อนและปรับตัวให้พร้อมกับการ เปลี่ยนแปลงสภาพภูมิอากาศ
- (6) การใช้เครื่องมือทางเศรษฐศาสตร์และนโยบายการคลัง เพื่อสิ่งแวดล้อม

6. ด้านการปรับสมดุลและพัฒนา ระบบการบริหารจัดการภาครัฐ

- (1) การปรับปรุงโครงสร้าง บทบาท ภารกิจของหน่วยงาน ภาครัฐ ให้มีขนาดที่เหมาะสม
- (2) การวางระบบบริหารราชการแบบบูรณาการ
- (3) การพัฒนาระบบบริหารจัดการกำลังคนและพัฒนา บุคลากรภาครัฐ
- (4) การต่อต้านการทุจริตและประพฤติมิชอบ

-13-

- (5) การปรับปรุงกฎหมายและระเบียบต่าง ๆ
- (6) ให้ทันสมัย เป็นธรรมและเป็นสากล
- (7) พัฒนาระบบการให้บริการประชาชนของหน่วยงานภาครัฐ
- (8) ปรับปรุงการบริหารจัดการรายได้และรายจ่ายของภาครัฐ

1.2 แผนพัฒนาเศรษฐกิจและสังคมแห่งชาติ ฉบับที่ 12

กรอบวิสัยทัศน์แผนพัฒนาฯ ฉบับที่ 12 จากสถานะของประเทศและบริบทการเปลี่ยนแปลงต่างๆ ที่ประเทศกำลัง
ประสบอยู่ ทำให้ การกำหนดวิสัยทัศน์แผนพัฒนาฯ ฉบับที่ 12 ยังคงมีความต่อเนื่องจากวิสัยทัศน์แผนพัฒนาฯ ฉบับที่ 11 และ

กรอบหลักการของการวางแผนที่นุ่มนวลและประยุกต์ใช้หลักปรัชญาของเศรษฐกิจพอเพียง บิดคนเป็น ศูนย์กลางของการพัฒนาอย่างมีส่วนร่วม การพัฒนาที่ยึดหลักสมดุล ยั่งยืน โดยวิสัยทัศน์ของการพัฒนาใน แผนพัฒนา ฉบับที่ 12 ต้องให้ความสำคัญกับการกำหนดทิศทางการพัฒนาที่มุ่งสู่การเปลี่ยนผ่านประเทศไทย จากประเทศที่มีรายได้ปานกลางไปสู่ประเทศที่มีรายได้สูง มีความมั่นคง และยั่งยืน สังคมอยู่ร่วมกันอย่างมี ความสุข และนำไปสู่การบรรลุวิสัยทัศน์ระยะยาว “มั่นคง มั่งคั่ง ยั่งยืน” ของประเทศ

การกำหนดตำแหน่งทางยุทธศาสตร์ของประเทศ เป็นการกำหนดตำแหน่งทางยุทธศาสตร์ของประเทศที่สอดคล้องกับยุทธศาสตร์ชาติที่ ๘๕๕. ได้จัดทำขึ้น ประเทศไทยเป็นประเทศรายได้สูงที่มีการกระจายรายได้อย่างเป็นธรรม เป็นศูนย์กลางด้าน การขนส่งและโลจิสติกส์ของภูมิภาคสู่ความเป็นชาติการค้าและบริการ เป็นแหล่งผลิตสินค้าเกษตรอินทรีย์และเกษตรปลอดภัย แหล่งอุตสาหกรรมสร้างสรรค์และนวัตกรรมสูงที่เป็นมิตรต่อสิ่งแวดล้อม

เป้าหมาย

1. การหลุดพ้นจากกับดักประเทศรายได้ปานกลางสู่รายได้สูง
2. การพัฒนาศักยภาพคนให้สนับสนุนการเจริญเติบโตของประเทศและการสร้าง สังคมสูงวัยอย่างมีคุณภาพ
3. การลดความเหลื่อมล้ำในสังคม
4. การสร้างการเจริญเติบโตทางเศรษฐกิจและสังคมที่เป็นมิตรกับสิ่งแวดล้อม
5. การบริหารราชการแผ่นดินที่มีประสิทธิภาพ

แนวทางการพัฒนา

1. การยกระดับศักยภาพการแข่งขันและการหลุดพ้นกับดักรายได้ปานกลางสู่รายได้สูง
2. การพัฒนาศักยภาพคนตามช่วงวัยและการปฏิรูประบบเพื่อสร้างสังคมสูงวัยอย่างมีคุณภาพ
3. การลดความเหลื่อมล้ำทางสังคม
4. การรองรับการเชื่อมโยงภูมิภาคและความเป็นเมือง
5. การสร้างความเจริญเติบโตทางเศรษฐกิจและสังคมอย่างเป็นมิตรกับสิ่งแวดล้อม

-14-

1.3 แผนพัฒนาภาค/แผนพัฒนากลุ่มจังหวัด/แผนพัฒนาจังหวัด

ประเด็นยุทธศาสตร์การพัฒนากลุ่มจังหวัด 4 ปี พ.ศ.2561-2564

(ภาคตะวันออกเฉียงเหนือตอนบน 1 หนองคาย หนองบัวลำภู เลข อุตรดิตถ์ บึงกาฬ)

วิสัยทัศน์

“เป็นศูนย์กลางการพัฒนาเศรษฐกิจ การท่องเที่ยวเชิงอนุรักษ์ และการเกษตรปลอดภัย ที่เป็นมิตรกับสิ่งแวดล้อม ของอนุภูมิภาคผู้นำโขง”

พันธกิจ

- 1.สนับสนุนการพัฒนาเศรษฐกิจการค้าการลงทุนของภาคเอกชน และ SME, SMEs เพื่อให้ภาคเอกชนและผู้ประกอบการ SME มีความเข้มแข็ง มีความสามารถในการแข่งขัน มีการพัฒนาที่เชื่อมโยงจากภาครัฐสู่ภาคเอกชน โดยเน้นการมีส่วนร่วมระหว่างภาครัฐ ภาคเอกชน และภาคประชาสังคม เป็นหลัก
- 2.พัฒนาระบบโครงสร้างพื้นฐานโครงข่ายการคมนาคม เพื่อสนับสนุนเศรษฐกิจ การท่องเที่ยว และการขนส่งสินค้าภาคการเกษตร ให้มีความสะดวก รวดเร็ว และปลอดภัย
- 3.ส่งเสริมการท่องเที่ยวเชิงอัตลักษณ์ในเรื่องของอารยธรรมและประวัติศาสตร์ เชื่อมโยงกับวัฒนธรรม ประเพณี วิถีชีวิตของชุมชน และให้ชุมชนได้มีบทบาทในการบริหารจัดการได้ร่วมเป็นเจ้าของการท่องเที่ยวในพื้นที่อย่างยั่งยืน
- 4.พัฒนาศักยภาพบุคลากรภาครัฐ ภาคเอกชน และภาคประชาสังคม ให้เป็นบุคลากรที่มีความรู้ ความสามารถ เป็นแรงงานที่มีทักษะและความเชี่ยวชาญ เสริมสร้างองค์ความรู้ของชุมชนในการบริหารจัดการด้านการท่องเที่ยว การตลาด การผลิตและการตลาดต้นทุนการผลิตในภาคการเกษตร
- 5.กระจายรายได้สู่ชุมชน ส่งเสริมการตลาด OTOP และวิสาหกิจชุมชน ให้มีความเข้มแข็ง ลดความเหลื่อมล้ำทางเศรษฐกิจระหว่างสังคมเมืองกับชุมชน สร้างการพึ่งพาตนเองให้กับชุมชนท้องถิ่นเพื่อหลุดพ้นจากความยากจน
- 6.สนับสนุนการใช้เทคโนโลยีและการนำนวัตกรรมมาใช้ในการขับเคลื่อนเศรษฐกิจ ต่อ ยอดการผลิตและลดต้นทุนภาคการเกษตรและอุตสาหกรรมเกษตร ตลาดจนนำมาใช้เพื่อการจัดการสิ่งแวดล้อมของแหล่งท่องเที่ยวให้เกิดความสมดุลของระบบนิเวศน์ ตลอดจนสามารถใช้เทคโนโลยีและความรู้ทางด้านวิทยาศาสตร์เพื่ออนุรักษ์ฟื้นฟูสิ่งแวดล้อมอย่างยั่งยืน

เป้าประสงค์รวม

- 1.พัฒนาระบบเศรษฐกิจเติบโตอย่างสมดุลและยั่งยืน เพิ่มประสิทธิภาพการผลิตในด้านการเกษตรอุตสาหกรรม และบริการ ซึ่งเป็นฐานการผลิตของกลุ่มจังหวัดให้สูงขึ้น เพิ่มมูลค่าการผลิตตลอดห่วงโซ่มูลค่าขยายตัวอย่างต่อเนื่อง สร้างความมั่นคงด้านอาหารและพลังงาน สร้างโอกาสในการอาชีพ และสร้างงานและความมั่นคงด้านรายได้ให้กับประชาชนในพื้นที่ และลดการเคลื่อนย้ายแรงงานเข้าสู่เมืองหลวงและภูมิภาคอื่น

-15-

- 2.ยกระดับคุณภาพชีวิตของประชาชนสูงขึ้น ความเหลื่อมล้ำทางสังคมลดลง มีการกระจายรายได้แรงงานมีทักษะ มีความรู้ มีฝีมือและมีผลิตภาพการผลิตสูงขึ้น การท่องเที่ยวและระบบโลจิสติกส์ที่มีมาตรฐาน การเดินทางและการขนส่งที่สะดวก รวดเร็ว ปลอดภัย ส่งเสริมการท่องเที่ยวที่ฟื้นฟูอนุรักษ์วัฒนธรรมประเพณีที่ดีงาม สร้างความเข้มแข็งของชุมชน และสร้างความมั่นคงของอาชีพเกษตรกร เพื่อให้ประชาชนหลุดพ้นจากความยากจน และสามารถพึ่งพาตนเองได้

3. ทรัพยากรธรรมชาติและสิ่งแวดล้อมได้รับการฟื้นฟูคืนความสมบูรณ์ของป่าไม้ แหล่งน้ำ ดิน อากาศ ทั้งในเชิงปริมาณและคุณภาพ รักษาความหลากหลายทางชีวภาพ ประมง ปศุสัตว์ ป่าลดจากสารพิษ และเป็นเกษตรอินทรีย์ในอนาคต มีการใช้ทรัพยากรอย่างคุ้มค่าในด้านการเกษตรและอุตสาหกรรม การเกษตรบนพื้นฐานการบริหารจัดการที่มีประสิทธิภาพภายใต้กรอบแนวทางการพัฒนาที่ยั่งยืน

ประเด็นยุทธศาสตร์

ยุทธศาสตร์ที่ 1 ส่งเสริมการพัฒนาเศรษฐกิจ การผลิต และการบริการ ที่เป็นมิตรกับสิ่งแวดล้อม มุ่งเน้นการสร้าง ความเข้มแข็งและความเจริญเติบโตทางเศรษฐกิจ ส่งเสริมการพัฒนาฝีมือแรงงาน การสร้างศักยภาพของผู้ประกอบการ นักลงทุน และ SME ควบคู่ไปกับการเป็นมิตรต่อสิ่งแวดล้อมและธรรมชาติ กระจายรายได้สู่ชุมชน ส่งเสริม OTOP และ วิสาหกิจชุมชน ลดความเหลื่อมล้ำทางเศรษฐกิจและสังคม

เป้าประสงค์ 1. เศรษฐกิจมีการขยายตัวมากขึ้น

2. ประชากรมีรายได้เพิ่มขึ้น

3. มีการบริหารจัดการสิ่งแวดล้อมที่ดีขึ้น

ตัวชี้วัด

1. อัตราการขยายตัวมูลค่าผลิตภัณฑ์กลุ่มจังหวัดที่เพิ่มขึ้น

2. มูลค่าผลิตภัณฑ์กลุ่มจังหวัดเฉลี่ยต่อหัวที่เพิ่มขึ้น

3. จำนวนสถานประกอบการที่ได้รับการรับรองมาตรฐานการจัดการสิ่งแวดล้อมระดับชาติ หรือสากล ที่

เพิ่มขึ้น

กลยุทธ์ของประเด็นยุทธศาสตร์

1. พัฒนาศักยภาพของผู้ผลิต ผู้ประกอบการและบุคลากรเพื่อเพิ่มศักยภาพการแข่งขัน

2. กระตุ้นเศรษฐกิจด้วยกลไกการตลาดและยกระดับมาตรฐานการแข่งขันเพื่อส่งเสริมการค้าและการลงทุนของกลุ่มจังหวัดภาคตะวันออกเฉียงเหนือตอนบน 1

3. พลักดันให้เกิดการใช้เทคโนโลยีและนวัตกรรมในการบริหารจัดการสิ่งแวดล้อมของสถานประกอบการ โรงงาน และ นิคมอุตสาหกรรม

ยุทธศาสตร์ที่ 2 ขยายบทบาทท่องเที่ยวเชิงอัตลักษณ์ในเรื่องของอารยธรรม ประวัติศาสตร์ วัฒนธรรมและประเพณี ของภูมิภาคแม่น้ำโขง มุ่งเน้นการสร้างมูลค่าให้กับผลการท่องเที่ยวให้โดดเด่นมีจุดขายในด้านของอัตลักษณ์ มีการเชื่อมโยง เรื่องราวที่เกี่ยวกับอารยธรรม ประวัติศาสตร์ วัฒนธรรม และประเพณี ของอนุภูมิภาคแม่น้ำโขงบนเส้นทางท่องเที่ยวของกลุ่มจังหวัดภาคตะวันออกเฉียงเหนือตอนบน 1

ที่มีการคมนาคมขนส่งที่สะดวกและปลอดภัย

เป้าประสงค์ของประเด็นยุทธศาสตร์

1. รายได้จากการท่องเที่ยวของกลุ่มจังหวัดเพิ่มมากขึ้น
2. ธุรกิจโรงแรม ที่พัก และชุมชน มีรายได้เพิ่มมากขึ้น

ตัวชี้วัด

1. รายได้การท่องเที่ยวของกลุ่มจังหวัดที่เพิ่มขึ้น
2. อัตราการขยายตัวรายได้ท่องเที่ยวของกลุ่มจังหวัดที่เพิ่มขึ้น

กลยุทธ์ของประเด็นยุทธศาสตร์

1. พัฒนาระบบโครงสร้างพื้นฐานเพื่อสนับสนุนการท่องเที่ยวเชิงอัตลักษณ์ของกลุ่มจังหวัด
2. ส่งเสริมกิจกรรมการท่องเที่ยวเชิงอัตลักษณ์ของกลุ่มจังหวัด เพื่อสร้างรายได้ทางด้านการท่องเที่ยวและกระจายรายได้สู่ชุมชนบนเส้นทางท่องเที่ยวของกลุ่มจังหวัด

3. ส่งเสริมการตลาดทางด้านการท่องเที่ยว โดยใช้กิจกรรมทางการตลาด เทคโนโลยีสารสนเทศและอินเทอร์เน็ต ยุทธศาสตร์ที่ 3 เพิ่มศักยภาพการผลิตทางการเกษตรและการสร้างมูลค่าเพิ่มเพื่อการแข่งขัน มุ่งเน้นสร้างมูลค่าเพิ่มให้กับผลิตภัณฑ์ภาคการเกษตรและอุตสาหกรรมเกษตร ด้วยการบริหารจัดการทรัพยากรธรรมชาติและสิ่งแวดล้อม โดยนำวิทยาศาสตร์และเทคโนโลยี ตลอดจนนวัตกรรมการใช้ในภาคการเกษตรและภาคอุตสาหกรรมเกษตร เพื่อเพิ่มศักยภาพการผลิต การแปรรูป ลดต้นทุนการผลิตและนำวัสดุที่เหลือใช้จากภาคอุตสาหกรรม และภาคการเกษตรนำกลับมาใช้เพื่อสร้างเป็นผลิตภัณฑ์ที่มีคุณภาพ ลดปริมาณขยะและของเสียที่เป็นมลพิษต่อสิ่งแวดล้อม

เป้าประสงค์ของประเด็นยุทธศาสตร์

1. แปรรูป/พาริมผลผลิตทางการเกษตรที่ปลอดภัยต่อเกษตรกรและผู้บริโภคมีจำนวนเพิ่มขึ้น
2. ผลผลิตทางการเกษตรที่สำคัญ และการแปรรูปเพื่อสร้างมูลค่าเพิ่ม มีการขยายตัวมากขึ้น
3. เศรษฐกิจด้านการเกษตรมีการขยายตัวมากขึ้น

ตัวชี้วัด

1. จำนวนแปรรูป/พาริมผลผลิตทางการเกษตรสำคัญที่ได้รับใบรับรองมาตรฐาน GAP
2. อัตราการขยายตัวภาคการเกษตร
3. ขนาดเศรษฐกิจภาคเกษตรเพิ่มขึ้น

กลยุทธ์ของประเด็นยุทธศาสตร์

1. ปรับปรุงและพัฒนากระบวนการและวิธีการผลิตภาคการเกษตรและการสร้างมูลค่าเพิ่มเพื่อการแข่งขัน
2. ส่งเสริมการเพิ่มผลผลิต การแปรรูปผลผลิตทางการเกษตร และพัฒนาบรรจุภัณฑ์ และส่งเสริมการตลาดทางด้านการเกษตร

การเกษตร

3.ส่งเสริมการใช้เทคโนโลยีและนวัตกรรมในการผลิตและแปรรูปผลผลิตทางการเกษตร เพื่อรองรับตลาดภาคอุตสาหกรรม

นโยบายยุทธศาสตร์การพัฒนาจังหวัดอุดรธานี 4 ปี

1.วิสัยทัศน์ :

“เป็นศูนย์กลางการค้าการลงทุนของอนุภูมิภาคผู้นำโขงภายในปี 2564”

2.พันธกิจ :

- 2.1 พัฒนาและส่งเสริมการใช้เทคโนโลยีที่ทันสมัย
- 2.2 ปรับปรุงสภาวะแวดล้อมสู่เมืองแห่งความสะอาด
- 2.3 พัฒนาองค์ความรู้ให้ทันต่อการเปลี่ยนแปลง

4.คำนิยาม : UDON TEAM

U : UNIT : มีเอกภาพ

D : DEVELOPMENT : พัฒนอย่างต่อเนื่อง

O : OPENMIND : เปิดใจให้บริการ

N : NETWORK : สานเครือข่ายการมีส่วนร่วมของประชาชน

T : TRANSPARENCY : มีความโปร่งใส

E : EXCELLENCE : เน้นผลสัมฤทธิ์ของงาน

A : ACCOUNTABILITY : มีความรับผิดชอบ

M : MORALITY : มีศีลธรรม

4.เป้าประสงค์ : เพื่อสร้างการเติบโตทางด้านเศรษฐกิจและเป็นมิตรกับสิ่งแวดล้อม

5.ตัวชี้วัด : ร้อยละที่เพิ่มขึ้นของ GPP เทียบกับปีที่ผ่านมา

6.คำเป้าหมาย : ร้อยละ 5

7.ประเด็นยุทธศาสตร์ :

ยุทธศาสตร์ที่ 1 การพัฒนาศักยภาพการค้าการลงทุนเพื่อเพิ่มขีดความสามารถในการแข่งขันด้วยเทคโนโลยีที่ทันสมัยและเป็นสากล

ยุทธศาสตร์ที่ 2 การส่งเสริมการพัฒนาเกษตรอุตสาหกรรม ยกกระดับมาตรฐานการผลิตสินค้าเกษตรปลอดภัยและเกษตรอินทรีย์

ยุทธศาสตร์ที่ 3 การยกระดับคุณภาพชีวิตเพื่อสร้างความเข้มแข็งให้สังคม มีความพร้อมรับการเปลี่ยนแปลงทางเศรษฐกิจ สังคม และวัฒนธรรม

ยุทธศาสตร์ที่ 5 การจัดการทรัพยากรธรรมชาติและสิ่งแวดล้อมเพื่อการใช้ประโยชน์อย่างยั่งยืน

ยุทธศาสตร์ที่ 6 การเสริมสร้างความมั่นคง ความปลอดภัยในชีวิต ทรัพย์สินของประชาชน

8. เป้าประสงค์ตามประเด็นยุทธศาสตร์ :

8.1 เพื่อเพิ่มมูลค่าการค้าการลงทุน

8.2 เพื่อยกระดับคุณภาพชีวิตเกษตรกรให้พึ่งตนเองได้อย่างมั่นคงและยั่งยืน

8.3 เพื่อยกระดับคุณภาพชีวิตให้แก่ประชาชนให้มีความเข้มแข็ง มีความรู้ มีการศึกษา มีสุขภาพที่ดี ทนต่อ

การเปลี่ยนแปลงของสังคม

8.4 เพื่อให้จังหวัดอุตรธานีเป็นแหล่งท่องเที่ยวที่มีศักยภาพ และเติบโตอย่างมีคุณภาพ ตอบสนองการท่องเที่ยวทุกระดับแบบอย่างคุ้มค่าและยั่งยืน

8.5 เพื่อรักษาความสมบูรณ์ของทรัพยากรธรรมชาติและสร้างสิ่งแวดล้อมที่ดีให้กับประชาชน

8.6 เพื่อให้ประเทศชาติมีความมั่นคง และประชาชนมีความปลอดภัยในชีวิตและทรัพย์สิน

9. ตัวชี้วัดตามประเด็นยุทธศาสตร์

9.1 ร้อยละที่เพิ่มขึ้นของผลิตภัณฑ์มวลรวมจังหวัด (GDP) ต่อปี

9.2 ร้อยละที่เพิ่มขึ้นของผลิตภัณฑ์มวลรวมจังหวัด (GDP) สาขาเกษตร ต่อปี

9.3 ร้อยละของดัชนีวัดความสุขต่อปี

9.4 ร้อยละที่เพิ่มขึ้นจากรายได้การท่องเที่ยวต่อปี

9.5 ร้อยละของพื้นที่ป่าที่เพิ่มขึ้นเฉลี่ยต่อปี

9.6 ร้อยละที่ลดลงของคดีอาญา 4 กลุ่ม

10. ค่าเป้าหมายตามประเด็นยุทธศาสตร์

10.1 ร้อยละ 3

10.2 ร้อยละ 3

10.3 ร้อยละ 85

10.4 ร้อยละ 5

10.5 ร้อยละ 2

10.6 ร้อยละ 5

11. กดยุทธศาสตร์ภายใต้ประเด็นยุทธศาสตร์

ยุทธศาสตร์ที่ 1 การพัฒนาศักยภาพการค้าการลงทุนเพื่อเพิ่มขีดความสามารถในการแข่งขันด้วยเทคโนโลยีที่ทันสมัยและเป็นสากล

กดยุทธศาสตร์ที่ 1.1 ปรับปรุงโครงสร้างพื้นฐานและสิ่งอำนวยความสะดวกเพื่อรองรับการพัฒนาด้านเทคโนโลยี

-19-

กดยุทธศาสตร์ที่ 1.2 ส่งเสริมอุตสาหกรรมขนาดใหญ่ กลาง เล็ก และขนาดย่อม มุ่งสู่ความเป็นเลิศ

กดยุทธศาสตร์ที่ 1.3 ปรับปรุงระบบสารสนเทศเพื่อให้ทันสมัยและเป็นปัจจุบัน

กดยุทธศาสตร์ที่ 1.4 พัฒนาแผนการตลาดด้านการลงทุนเพื่อให้แข่งขันได้

กดยุทธศาสตร์ที่ 1.5 สร้างมูลค่าเพิ่มผลิตภัณฑ์และบริการเพื่อให้แข่งขันได้

ยุทธศาสตร์ที่ 2 การส่งเสริมการพัฒนาเกษตรอุตสาหกรรม ยกกระดับมาตรฐานการผลิตสินค้าเกษตรปลอดภัยและเกษตรอินทรีย์

กดยุทธศาสตร์ที่ 2.1 ขยายผลการทำการเกษตรตามหลักปรัชญาเศรษฐกิจพอเพียง

กดยุทธศาสตร์ที่ 2.2 พัฒนาโครงสร้างพื้นฐานด้านการเกษตร

กดยุทธศาสตร์ที่ 2.3 พัฒนาการผลิตและเพิ่มประสิทธิภาพการผลิตสินค้าเกษตรอินทรีย์ให้สอดคล้องกับความต้องการของ

ตลาดและภาคอุตสาหกรรม

กดยุทธศาสตร์ที่ 2.4 ส่งเสริมการรวมกลุ่มเกษตรกรสู่ความเข้มแข็งและยั่งยืน

กดยุทธศาสตร์ที่ 2.5 เพิ่มช่องทางการตลาดสินค้าเกษตรให้กับภาคเกษตรกรรมและอุตสาหกรรมเกษตร

ยุทธศาสตร์ที่ 3 การยกระดับคุณภาพชีวิตเพื่อสร้างความเข้มแข็งให้สังคม มีความพร้อมรับการเปลี่ยนแปลงทางเศรษฐกิจ สังคม และวัฒนธรรม

กดยุทธศาสตร์ที่ 3.1 ขับเคลื่อนและขยายการดำเนินงานยุทธศาสตร์อุดรธานี เมืองผู้สูงอายุ

กดยุทธศาสตร์ที่ 3.2 พัฒนาศักยภาพและคุณภาพชีวิตคนอุดรธานีทุกกลุ่มวัย

กดยุทธศาสตร์ที่ 3.3 พัฒนากลไกการดำเนินงานลดความเหลื่อมล้ำด้านสังคมคนอุดรธานี

กดยุทธศาสตร์ที่ 3.4 พัฒนาระบบบริหารจัดการด้านสังคมคุณภาพชีวิต

กดยุทธศาสตร์ที่ 3.5 ปรับปรุงระบบสารสนเทศเพื่อให้ทันสมัยและเป็นปัจจุบัน

ยุทธศาสตร์ที่ 4 การพัฒนาการท่องเที่ยวเชิงอนุรักษ์ การบริการ และการส่งเสริมศิลปวัฒนธรรม ประเพณีท้องถิ่น

กดยุทธศาสตร์ที่ 4.1 พัฒนาโครงสร้างพื้นฐานและสิ่งอำนวยความสะดวกเพื่อการท่องเที่ยวโดยไม่ก่อให้เกิดผลกระทบต่อสิ่งแวดล้อม

กลยุทธ์ที่ 4.2 พัฒนาขีดความสามารถของทรัพยากรมนุษย์ ผลิตภัณฑ์ และบริการที่สอดคล้องกับการท่องเที่ยว
 กลยุทธ์ที่ 4.3 พัฒนาคุณภาพของแหล่งท่องเที่ยว สินค้า และบริการในทุกรูปแบบการท่องเที่ยวและคงไว้ซึ่งอัตลักษณ์

วิถีไทย

กลยุทธ์ที่ 4.4 ส่งเสริมการตลาดการท่องเที่ยวและสร้างโอกาสจากการท่องเที่ยวให้สอดคล้องกับพฤติกรรมและรูปแบบการท่องเที่ยวที่หลากหลาย

ยุทธศาสตร์ที่ 5 การจัดการทรัพยากรธรรมชาติและสิ่งแวดล้อมเพื่อการใช้ประโยชน์อย่างยั่งยืน

กลยุทธ์ที่ 5.1 การอนุรักษ์ฟื้นฟู และใช้ประโยชน์ทรัพยากรธรรมชาติและสิ่งแวดล้อมแบบมีส่วนร่วมอย่างยั่งยืน

-20-

กลยุทธ์ที่ 5.2 ส่งเสริมการจัดการสิ่งแวดล้อมและบริหารจัดการสิ่งแวดล้อม

กลยุทธ์ที่ 5.3 การบริหารจัดการทรัพยากรธรรมชาติและสิ่งแวดล้อมแบบมีส่วนร่วม

ยุทธศาสตร์ที่ 6 การเสริมสร้างความมั่นคง ความปลอดภัยในชีวิต ทรัพย์สินของประชาชน

กลยุทธ์ที่ 6.1 ป้องกันและแก้ไขปัญหาเสถียรและจัดระเบียบสังคม

กลยุทธ์ที่ 6.2 รักษาความปลอดภัย ชีวิต และทรัพย์สินของประชาชน

กลยุทธ์ที่ 6.3 ยกกระดับประสิทธิภาพการบริหารจัดการภาครัฐสู่ความเป็นเลิศ

1.2 แผนงาน/โครงการภายใต้ประเด็นยุทธศาสตร์

<p>ประเด็นยุทธศาสตร์ที่ 1 : การพัฒนาศักยภาพการค้าการลงทุนเพื่อเพิ่มขีดความสามารถในการแข่งขัน ด้านเทคโนโลยีที่ทันสมัยและเป็นสากล</p>
<p>แผนงาน/โครงการ</p> <ol style="list-style-type: none"> 1. ออกแบบและพัฒนาผังเมืองใหม่จังหวัดอุดรธานี 2. ปรับปรุงโครงสร้างพื้นฐานเพื่อรองรับการค้า การลงทุน 3. ทบทวนแผน 20 ปี จังหวัดอุดรธานี 4. ส่งเสริมอุตสาหกรรมการผลิตขนาดใหญ่ กลาง เล็ก และขนาดย่อม ให้แข่งขันได้ 5. พัฒนาทักษะฝีมือแรงงานด้านการผลิตและบริการ 6. ปรับปรุงระบบสารสนเทศเพื่อรองรับการค้าการลงทุน 7. จัดทำแผนการตลาดเพื่อส่งเสริมการลงทุนและการท่องเที่ยว

ประเด็นยุทธศาสตร์ที่ 2 : การส่งเสริมการพัฒนาเกษตรอุตสาหกรรม ยกกระดับมาตรฐานการผลิตสินค้าเกษตรปลอดภัยและ

เกษตรอินทรีย์

แผนงาน/โครงการ

1. ส่งเสริมและพัฒนาการเกษตรภายใต้หลักปรัชญาเศรษฐกิจพอเพียง
2. พัฒนาแหล่งน้ำเพื่อการเกษตร
3. ปรับปรุงคุณภาพดิน
4. พัฒนาด้านกิจกรรมเพื่อเข้าสู่มาตรฐานเกษตรปลอดภัยและเกษตรอินทรีย์
5. เพิ่มประสิทธิภาพการผลิต ปศุสัตว์
6. ส่งเสริมและพัฒนาศักยภาพการผลิตด้านประมงและเพิ่มผลผลิตในแหล่งน้ำ
7. สร้างความเข้มแข็งและพัฒนาการรวมกลุ่มเกษตรกร
8. พัฒนาลิขสิทธิ์และบรรจุภัณฑ์สู่ช่องทางการตลาด

-21-

ประเด็นยุทธศาสตร์ที่ 3 : การยกระดับคุณภาพชีวิตเพื่อสร้างความเข้มแข็งให้สังคมมีความพร้อมรับการเปลี่ยนแปลงทางเศรษฐกิจ สังคม และวัฒนธรรม

แผนงาน/โครงการ

1. เมืองอุตรธานีผู้สูงอายุคุณภาพชีวิตดี
2. พัฒนาระบบทักษะการใช้ชีวิตทุกกลุ่มวัยแบบบูรณาการ (ในและนอกระบบการศึกษา)
3. พัฒนากลไกการบริหารจัดการเพื่อลดความเหลื่อมล้ำทางสังคม
4. พัฒนาระบบบริหารจัดการด้านสังคมคุณภาพชีวิต จังหวัดอุตรธานี

ประเด็นยุทธศาสตร์ที่ 4 : การพัฒนาการท่องเที่ยวเชิงอนุรักษ์ การบริการ และการส่งเสริมศิลปวัฒนธรรม ประเพณีท้องถิ่น

แผนงาน/โครงการ

1. ปรับปรุงโครงสร้างพื้นฐานและสิ่งแวดล้อมความสะดวกแหล่งท่องเที่ยว
2. เพิ่มศักยภาพบุคลากร สินค้า และบริการด้านการท่องเที่ยว
3. พัฒนาแหล่งท่องเที่ยว สินค้า และบริการให้ได้มาตรฐานระดับชาติหรือสากลรองรับสังคมผู้สูงอายุ
4. ส่งเสริมการตลาดการท่องเที่ยวและสร้างโอกาสจากการท่องเที่ยวให้สอดคล้องกับพฤติกรรมและรูปแบบการท่องเที่ยวที่หลากหลาย

ประเด็นยุทธศาสตร์ที่ 5 : การจัดการทรัพยากรธรรมชาติและสิ่งแวดล้อมเพื่อการใช้ประโยชน์อย่างยั่งยืน

แผนงาน/โครงการ

1. อนุรักษ์และฟื้นฟูป่าเพื่อรักษาสมดุลของระบบนิเวศ
2. บริหารจัดการน้ำแบบบูรณาการ
3. เสริมสร้างความร่วมมือและเครือข่ายในการป้องกันและแก้ไขปัญหาลพิษ
4. อนุรักษ์และส่งเสริมการป้องกันและแก้ไขปัญหาลพิษ
5. การสร้างเครือข่ายความร่วมมือในการจัดการทรัพยากรธรรมชาติและสิ่งแวดล้อม

ประเด็นยุทธศาสตร์ที่ 6 : การเสริมสร้างความมั่นคงความปอดอกัยในชีวิต ทฤษฎีสี่ของประชาชน

แผนงาน/โครงการ

1. ป้องกันและแก้ไขปัญหาเสฟตติและจัดระเบียบสังคม
2. รักษาความปอดอกัยชีวิตและทฤษฎีสี่ของประชาชน
3. ยกกระดับประสิทธิภาพการบริหารจัดการภาครัฐสู่ความเป็นเลิศ

-22-

1.4 ยุทธศาสตร์การพัฒนาขององค์กรปกครองส่วนท้องถิ่นในเขตจังหวัดอุดรธานี

วิสัยทัศน์

“เมืองน่าอยู่ ศูนย์กลางการค้า แหล่งอุตสาหกรรมเกษตร

พัฒนาระบบนิเวศและธรรมชาติเพื่อการท่องเที่ยว”

ประเด็นยุทธศาสตร์	เป้าประสงค์	ตัวชี้วัด	กลยุทธ์
1. ยุทธศาสตร์ด้านเศรษฐกิจ	1.1 พัฒนาจังหวัดอุดรธานีให้เป็นศูนย์กลางการค้าการลงทุนของภาคตะวันออกเฉียงเหนือตอนบน	1.1.1 ร้อยละที่เพิ่มขึ้นของมูลค่าการค้าและการลงทุนในจังหวัดอุดรธานี	1.พัฒนาระบบฐานข้อมูลผลิตภัณฑ์มวลรวมของจังหวัด 2.พัฒนาศักยภาพและส่งเสริมผู้ประกอบการ SMEs ทั้งรายเก่าและรายใหม่ที่มีความต้องการของตลาด 3.ช่วยแสวงหาตลาดให้แก่ผู้ประกอบการอุตสาหกรรมเกษตร

	<p>1.2 สินค้าผลิตภัณฑ์ชุมชน (OTOP) ของจังหวัด</p> <p>อุตสาหกรรมมีคุณภาพมาตรฐาน สามารถแข่งขันได้ในระดับสากล</p>	<p>1.2.1 ระดับความสำเร็จของการดำเนินงานตามแผนการเพิ่มมูลค่าจำหน่ายผลิตภัณฑ์ชุมชนและท้องถิ่น</p> <p>2.2.2 ระดับความสำเร็จในการพัฒนาผลิตภัณฑ์ชุมชนและท้องถิ่น</p>	<p>ปลอดภัยและภาคอุตสาหกรรมอื่นๆ</p> <p>4.พัฒนาความร่วมมือทางการค้าการลงทุนกับประเทศเพื่อนบ้านและในกลุ่มประเทศความร่วมมือทางเศรษฐกิจ</p> <p>1.การจัดทำแผนส่งเสริมการตลาดผลิตภัณฑ์ชุมชนที่มีคุณภาพ</p> <p>1.เพิ่มศักยภาพผู้ผลิตผลิตภัณฑ์ชุมชนและท้องถิ่น</p> <p>2.ยกระดับมาตรฐานผลิตภัณฑ์ชุมชนและท้องถิ่น</p>
--	--	---	---

ประเด็นยุทธศาสตร์	เป้าประสงค์	ตัวชี้วัด	กลยุทธ์
2.ยุทธศาสตร์ด้านสังคมและคุณภาพชีวิต	<p>2.1 คนอุตสาหกรรมมีคุณภาพ</p> <p>2.2 คนอุตสาหกรรมมีสุขภาพที่ดี</p> <p>2.3 เพื่อบริหารจัดการแบบบูรณาการให้สังคมทุกระดับเข้มแข็งและ</p>	<p>2.1.1 ร้อยละที่เพิ่มขึ้นของจำนวนนักเรียนที่ได้รับการศึกษาต่อในภาคบังคับ</p> <p>2.2.1 ระดับความสำเร็จของการแก้ไขปัญหาสังคมและคุณภาพชีวิต</p> <p>2.3.1 ระดับความสำเร็จของการแก้ไขปัญหาสังคมและพัฒนาคุณภาพชีวิต</p>	<p>1.ยกระดับการศึกษาของคนอุตสาหกรรม</p> <p>1.แก้ไขปัญหาพฤติกรรมเสี่ยงต่อสุขภาพของประชาชน</p> <p>1.เสริมสร้างความมั่นคงทางสังคมแก่ประชาชนอย่างทั่วถึงและเป็นธรรม รวมทั้งช่วยเหลือและพัฒนาคนยากจนและผู้ด้อยโอกาสให้สามารถ</p>

ปลอดภัย	<p>2.3.2 ระดับความสำเร็จในการป้องกันและแก้ไขปัญหายาเสพติด อาชญากรรมและยาเสพติด</p> <p>2.3.3 ระดับความสำเร็จของการรักษาความปลอดภัยโดยเน้นอุบัติเหตุจราจรทางบก</p> <p>2.3.4 ระดับความสำเร็จของการพัฒนาคุณภาพการบริหารจัดการภาครัฐจังหวัดอุดรธานี</p>	<p>พึ่งตนเองได้มากที่สุด</p> <p>2.พัฒนาแหล่งน้ำเพื่อคุณภาพชีวิต</p> <p>1.เสริมสร้างความปลอดภัยให้สังคมโดยเฉพาะอย่างยิ่งการป้องกันและแก้ไขปัญหายาเสพติดและความปลอดภัยในชีวิตและทรัพย์สิน</p> <p>1.พัฒนาปรับปรุงแก้ไขปัญหามลพิษที่เสี่ยงที่เป็นต้นเหตุของภัยต่างๆ</p> <p>2.ปรับเปลี่ยนพฤติกรรมเสี่ยงที่เป็นต้นเหตุของภัยต่างๆ โดยเฉพาะด้านการจราจร</p> <p>1.การบริหารจัดการแบบองค์รวมทั้งด้านการจัดทำแผนการประชุม ปฐมนิเทศ การติดตามและประเมินผล และการดำเนินการที่เป็นการเพิ่มประสิทธิภาพบริหารจัดการจังหวัดแบบบูรณาการเพื่อสังคมเข้มแข็ง</p>
---------	--	--

ประเด็นยุทธศาสตร์	เป้าประสงค์	ตัวชี้วัด	กลยุทธ์
2.ยุทธศาสตร์ด้านสังคมและคุณภาพชีวิต (ต่อ)	2.4 ครอบครัวและชุมชนเข้มแข็ง	2.4.1 ระดับความสำเร็จของการสนับสนุน/ส่งเสริมการพัฒนาหมู่บ้าน/ชุมชน	<p>1.ส่งเสริมการพัฒนาผู้นำชุมชน กลุ่ม/องค์กรชุมชน และเครือข่ายชุมชนให้เข้มแข็งตามปรัชญาเศรษฐกิจพอเพียง</p> <p>2.ส่งเสริมการพัฒนาหมู่บ้าน/ชุมชนด้วยกระบวนการแผนชุมชน</p>
3.ยุทธศาสตร์ด้านการเกษตร	3.1 เพิ่มผลผลิตสินค้าเกษตรและลดต้นทุนการผลิตสินค้าที่	3.1.1 ผลผลิตกัญชงมวลรวม % (GPP) ของจังหวัดอุดรธานีสาขา	1.การพัฒนาสินค้าเกษตร/เพิ่มประสิทธิภาพ/สร้างมูลค่าเพิ่ม

	<p>เป็นเศรษฐกิจหลักของจังหวัด</p> <p>3.2 ผลิตสินค้าเกษตรและผลิตภัณฑ์ที่ปลอดภัยมีคุณภาพได้มาตรฐาน</p> <p>3.3 เกษตรกรมีอาชีพมั่นคงมีความยากจน</p> <p>3.4 บริหารจัดการทรัพยากรธรรมชาติด้านการเกษตรให้มีประสิทธิภาพ</p>	<p>การเกษตรเพิ่มขึ้นร้อยละ 3 ต่อปี</p> <p>3.2.1 ระดับความสำเร็จของสินค้าปลอดภัยได้มาตรฐาน</p> <p>3.3.1 ร้อยละจำนวนครัวเรือนเกษตรกรที่ยากจนลดลงต่อปี</p> <p>3.4.1 ระดับความสำเร็จของการบริหารจัดการทรัพยากรดินและน้ำ</p>	<p>1.สร้างมาตรฐานสินค้า GAP/เกษตรอินทรีย์</p> <p>1.สร้างความเข้มแข็งให้กับเกษตรกรและองค์กรการเกษตร</p> <p>1.บริหารจัดการทรัพยากรทางการเกษตร</p> <p>2.การเพิ่มประสิทธิภาพการบริหารจัดการภาครัฐ</p> <p>3.พัฒนาปัจจัยพื้นฐานเพื่อสนับสนุนการเกษตร</p>
<p>4.ยุทธศาสตร์ด้านการท่องเที่ยว</p>	<p>4.1 ธุรกิจการท่องเที่ยว การบริการ เป็นตัวแปรที่ช่วยขับเคลื่อนเศรษฐกิจสร้างงานและกระจายรายได้</p>	<p>4.1.1 ระดับความสำเร็จของการพัฒนาคุณภาพด้านการท่องเที่ยว</p>	<p>1.พัฒนาแหล่งท่องเที่ยวเดิมและแหล่งท่องเที่ยวใหม่</p> <p>2.พัฒนาและยกระดับมาตรฐานการให้บริการและปัจจัยสนับสนุนการท่องเที่ยวทั้งในตำนานบุคลากร โครงสร้างพื้นฐานและความปลอดภัย</p>

ประเด็นยุทธศาสตร์	เป้าประสงค์	ตัวชี้วัด	กลยุทธ์
<p>5.ยุทธศาสตร์ทรัพยากรธรรมชาติและสิ่งแวดล้อม</p>	<p>5.1 เพื่อบริหารจัดการทรัพยากรธรรมชาติและสิ่งแวดล้อมของจังหวัดแบบบูรณาการ</p>	<p>5.1.1 ระดับความสำเร็จของการดำเนินการบริหารจัดการทรัพยากรธรรมชาติและสิ่งแวดล้อม</p>	<p>1.พัฒนาระบบข้อมูลกลางที่สามารถเชื่อมต่อและเข้าถึงได้ทุกกลุ่มผู้ใช้</p> <p>2.การจัดทำแผนแม่บทแบบบูรณาการ</p> <p>3.การอนุรักษ์และฟื้นฟูทรัพยากรธรรมชาติและสิ่งแวดล้อมแบบบูรณาการ</p> <p>4.ส่งเสริมการใช้ประโยชน์ทรัพยากรอย่าง</p>

			มีประสิทธิภาพ 5.การส่งเสริมและพัฒนาเครือข่ายด้านการอนุรักษ์ทรัพยากรธรรมชาติและสิ่งแวดล้อม 6.พัฒนาองค์ความรู้ด้านการจัดการทรัพยากรธรรมชาติและสิ่งแวดล้อมแบบยั่งยืน
5 ประเด็นยุทธศาสตร์	12 เป้าประสงค์	16 ตัวชี้วัด	31 กดยุทธ์

2.ยุทธศาสตร์การพัฒนาขององค์กรปกครองส่วนท้องถิ่น

2.1 วิสัยทัศน์การพัฒนา

วิสัยทัศน์ ขององค์การบริหารส่วนตำบลจำป่าโอง ยึดขอช่วยแนวทางการดำเนินงานในช่วงปัจจุบันและในอนาคตที่องค์การบริหารส่วนตำบลจำป่าโองจะดำเนินการด้วยความมุ่งมั่นที่จะดำเนินการให้สำเร็จ เป็นผลรูปธรรม

วิสัยทัศน์

“ชุมชนน่าอยู่ คุณภาพชีวิตมาตรฐาน การเกษตรพอเพียง”

2.2 ยุทธศาสตร์การพัฒนา

- 1.ยุทธศาสตร์การพัฒนาด้านการสร้างความเข้มแข็งให้ชุมชน
- 2.ยุทธศาสตร์การพัฒนาเกษตรกรรมในรูปแบบเกษตรปลอดภัย
- 3.ยุทธศาสตร์การพัฒนาด้านโครงสร้างพื้นฐาน
- 4.ยุทธศาสตร์การพัฒนาด้านการบริหารจัดการทรัพยากรธรรมชาติและสิ่งแวดล้อม

-26-

5.ยุทธศาสตร์การพัฒนาแหล่งท่องเที่ยว และส่งเสริมศาสนา ศิลปวัฒนธรรม ประเพณีท้องถิ่น

6. ยุทธศาสตร์การพัฒนาด้านการบริหารจัดการภาครัฐตามหลักธรรมาภิบาล และนโยบายเร่งด่วนของรัฐ

2.3 เป้าประสงค์

1.เพื่อยกระดับคุณภาพชีวิต สร้างความเข้มแข็งให้ชุมชน ประชาชนมีสุขภาพอนามัยที่ดี ทันท่วงการเปิดยื่นแปลงของสังคม

2.เพื่อส่งเสริมอาชีพเกษตรกรรมของชุมชนให้ได้มาตรฐานและปลอดภัย สามารถพึ่งพาตนเองได้อย่างมั่นคงและยั่งยืน

3. เพื่อปรับปรุงระบบสาธารณสุขภูมิภาค โครงสร้างพื้นฐาน และสิ่งอำนวยความสะดวกอื่น ในการดำเนินชีวิตในสังคม

4. เพื่อพัฒนาแหล่งท่องเที่ยวเชิงอนุรักษ์โดยวิถีวัฒนธรรมชุมชน และส่งเสริมงานด้านศาสนา ศิลปวัฒนธรรม

ประเพณีท้องถิ่น

5. เพื่ออนุรักษ์ทรัพยากรธรรมชาติและสิ่งแวดล้อม กำจัดขยะมูลฝอยอย่างถูกวิธี และจัดการมดพิษต่างๆ

6. เพื่อบริหารจัดการภาครัฐแบบมีส่วนร่วม สร้างความพึงพอใจในการให้บริการ และเกิดประโยชน์แก่ประชาชน

2.4 ตัวชี้วัดตามประเด็นยุทธศาสตร์

2.4.1 ด้านการสร้างความเข้มแข็งให้ชุมชน

- ระดับความสำเร็จของกิจกรรม/โครงการที่เสริมสร้างความสงบสุขในสังคม สร้างชุมชนให้

เข้มแข็ง พัฒนาชีวิตความเป็นอยู่ และยกระดับคุณภาพชีวิต

2.4.2 ยุทธศาสตร์การพัฒนาเกษตรกรรมในรูปแบบเกษตรปลอดภัย

- ระดับความสำเร็จของเกษตรกรที่ได้รับการเรียนรู้เศรษฐกิจพอเพียง การพัฒนาการเกษตรแบบยั่งยืนและใน

รูปแบบเกษตรปลอดภัย

2.4.3. ด้านโครงสร้างพื้นฐาน

- ระดับความสำเร็จของการพัฒนาระบบสาธารณสุขภูมิภาค ด้านโครงสร้างพื้นฐาน และสิ่งอำนวยความสะดวก

ที่ได้มาตรฐาน

2.4.4 ด้านการบริหารจัดการทรัพยากรธรรมชาติและสิ่งแวดล้อม

- ระดับความสำเร็จของกิจกรรม/โครงการที่เสริมสร้างการมีส่วนร่วมดูแลรักษา อนุรักษ์ ฟื้นฟูเพื่อจัดการ

ทรัพยากรธรรมชาติและสิ่งแวดล้อม

5. การพัฒนาแหล่งท่องเที่ยว และส่งเสริมศาสนา ศิลปวัฒนธรรม ประเพณีท้องถิ่น

- ระดับความสำเร็จของกิจกรรมทางศาสนา ศิลปวัฒนธรรม ประเพณีและภูมิปัญญาท้องถิ่นที่ได้รับการอนุรักษ์

และสืบสาน

-27-

6. ด้านการบริหารจัดการภาครัฐตามหลักธรรมาภิบาล และนโยบายเร่งด่วนของรัฐ

- ความพึงพอใจของประชาชนผู้ใช้บริการ (จากการตอบแบบสำรวจความคิดเห็น)

2.5 คำเป้าหมาย ระดับ 5

2.6 กลยุทธ์

2.6.1 การพัฒนาด้านการสร้างความเข้มแข็งให้ชุมชน

- เสริมสร้างความสงบสุขในสังคม สร้างชุมชนให้เข้มแข็ง ส่งเสริมกิจกรรมการป้องกัน

และบรรเทาสาธารณภัย ลดความสูญเสีย และช่วยเหลือผู้ประสบภัย

- ส่งเสริมศักยภาพการรวมกลุ่มประกอบอาชีพเสริม การแปรรูปผลผลิตทางการเกษตร และยกระดับคุณภาพชีวิตให้มีรายได้เสริม

- ส่งเสริม พัฒนา และจัดสวัสดิการสังคมสงเคราะห์พัฒนาคุณภาพชีวิต เด็ก สตรี คนชรา ผู้ด้อยโอกาสผู้ยากไร้

- ส่งเสริมสนับสนุนการศึกษา ศาสนา และการกีฬาของเด็ก เยาวชน และประชาชนทั่วไป

- ส่งเสริมสุขภาพอนามัยของประชาชนให้มีสุขภาพสมบูรณ์แข็งแรง รวมทั้งป้องกันและควบคุมโรคติดต่อและไม่ติดต่อ

2.6.2 การพัฒนาเกษตรกรรมในรูปแบบเกษตรปลอดภัย

- ส่งเสริมและพัฒนาด้านเกษตรกรรมและผลิตภัณฑ์การเกษตรให้มีคุณภาพสร้างมูลค่าเพิ่ม ลดต้นทุนการผลิต

2.6.3 การพัฒนาด้านโครงสร้างพื้นฐาน

- ก่อสร้างและปรับปรุงซ่อมบำรุงถนน สะพาน ให้การคมนาคมเป็นไปด้วยความสะดวก และปลอดภัยมีการจัดทำและบังคับใช้ผังเมืองรวมในชุมชนที่เหมาะสมเพื่อสร้างความน่าอยู่ให้กับชุมชน

- พัฒนาและปรับปรุงประสิทธิภาพระบบประปา สาธารณูปโภค สาธารณูปการให้ได้มาตรฐาน ขยายเขตประปาในหมู่บ้านและพัฒนาระบบประปาให้เต็มได้

- การบริการด้านไฟฟ้าแรงต่ำ ไฟฟ้าส่องสว่าง และความจำเป็นพื้นฐานอื่นๆ

- ก่อสร้าง ซ่อมแซม ขุด / ขุดลอกแหล่งกักเก็บน้ำ วางท่อส่งน้ำ ทางระบายน้ำ คลองส่งน้ำเพื่อการเกษตร ฝายน้ำล้น ประตูกันน้ำ

2.6.4 การพัฒนาด้านการบริหารจัดการทรัพยากรธรรมชาติ และสิ่งแวดล้อม

- ส่งเสริมและพัฒนาด้านทรัพยากรธรรมชาติและสิ่งแวดล้อมอย่างมีประสิทธิภาพ จัดทำถังขยะ แหล่งทิ้งขยะ การกำจัดขยะมูลฝอย และมลพิษต่างๆ อย่างถูกวิธี

2.6.5 การพัฒนาแหล่งท่องเที่ยว และส่งเสริมศาสนา ศิลปวัฒนธรรม ประเพณีท้องถิ่น

- ส่งเสริมการอนุรักษ์ฟื้นฟู สืบทอดศิลปวัฒนธรรมและภูมิปัญญาท้องถิ่น และทะนุบำรุงศาสนา พัฒนาแหล่งท่องเที่ยว

2.6.6 การพัฒนาด้านการบริหารจัดการภาครัฐตามหลักธรรมาภิบาล และนโยบายเร่งด่วนของรัฐ

- พัฒนา เพิ่มศักยภาพ ประสิทธิภาพขององค์กร ทรัพยากรมนุษย์ในการให้บริการ และปฏิบัติหน้าที่ตามหลัก
ธรรมาภิบาลและนโยบายเร่งด่วนของรัฐ

2.7 จุดยืนทางยุทธศาสตร์ (Positioning)

จากทิศทางและกรอบยุทธศาสตร์ของแผนพัฒนาเศรษฐกิจและสังคมแห่งชาติ ฉบับที่ 12 (พ.ศ.2560-2564)
ยุทธศาสตร์ประเทศ (Country Strategy) ยุทธศาสตร์การพัฒนาเพื่อเสริมความมั่นคงของชาติ แนวทางการดำเนินการเตรียม
ความพร้อมเพื่อเข้าสู่ประชาคมอาเซียนขององค์กรปกครองส่วนท้องถิ่น ยุทธศาสตร์กลุ่มจังหวัดภาคตะวันออกเฉิยงเหนือ
ตอนบน ยุทธศาสตร์การพัฒนาจังหวัด จะเห็นได้ว่ามีความเชื่อมโยงกันอย่างชัดเจนในการนำมาเป็นแนวทางกำหนดประเด็น
ยุทธศาสตร์การพัฒนาขององค์กรปกครองส่วนท้องถิ่น เพื่อเตรียมความพร้อมคน สังคม และระบบเศรษฐกิจของชุมชนให้
สามารถปรับตัวรองรับผลกระทบจากการสภาวะการเปลี่ยนแปลงได้อย่างเหมาะสม โดยให้ความสำคัญกับการพัฒนาคน สังคม
เศรษฐกิจภายในชุมชนให้มีคุณภาพ ใช้ทรัพยากรที่มีอยู่ภายในชุมชนอย่างคุ้มค่าและเกิดประโยชน์สูงสุด รวมทั้งสร้างโอกาส
ทางเศรษฐกิจด้วยฐานความรู้ เทคโนโลยี นวัตกรรม และความคิดสร้างสรรค์ บนพื้นฐานการผลิตและการบริโภคที่เป็นมิตรต่อ
สิ่งแวดล้อม ซึ่งจะนำไปสู่การพัฒนาเพื่อประโยชน์สุขที่ยั่งยืนของชุมชนตามหลักปรัชญาของเศรษฐกิจพอเพียง องค์การบริหาร
ส่วนตำบลจำปาศักดิ์ จึงได้กำหนดจุดยืนทางยุทธศาสตร์ (Positioning) คือ **“พัฒนาคุณภาพชีวิต นวัตกรรมปรัชญาของ
เศรษฐกิจพอเพียง เน้นเรื่องโครงสร้างพื้นฐาน ทำการเกษตรก้าวหน้า เร่งแก้ไขปัญหาคาดคนน้ำ”**

2.8 ความเชื่อมโยงของยุทธศาสตร์ในภาพรวม

แผนยุทธศาสตร์การพัฒนาองค์การบริหารส่วนตำบลจำปาศักดิ์ เป็นแผนพัฒนาเศรษฐกิจและสังคมขององค์กร
ปกครองส่วนท้องถิ่นที่กำหนดยุทธศาสตร์และแนวทางการพัฒนาขององค์กรปกครองส่วนท้องถิ่นซึ่งแสดงถึงวิสัยทัศน์ พันธกิจ
และจุดมุ่งหมายเพื่อการพัฒนาในอนาคตโดยสอดคล้องกับแผนพัฒนาเศรษฐกิจและสังคมแห่งชาติ แผนการบริหารราชการ
แผ่นดิน ยุทธศาสตร์การพัฒนาจังหวัด อ่างทอง แผนชุมชน และนโยบายในการพัฒนาท้องถิ่น

การวางแผนยุทธศาสตร์การพัฒนาจึงเป็นกระบวนการตัดสินใจเพื่อกำหนดทิศทางในอนาคตขององค์การบริหารส่วน
ตำบลจำปาศักดิ์ โดยกำหนดสภาพการณ์ที่ต้องการบรรลุและแนวทางในการบรรลุบนพื้นฐานของการรวบรวมและวิเคราะห์
ข้อมูลอย่างรอบด้านและเป็นระบบ ทั้งนี้จะต้องสอดคล้องกับศักยภาพท้องถิ่น และปัญหา/ความต้องการของประชาชนใน
ท้องถิ่น

การวางแผนยุทธศาสตร์การพัฒนามีความสำคัญต่อองค์การบริหารส่วนตำบลจำปาศักดิ์ ทั้งนี้เนื่องจากแผน
ยุทธศาสตร์การพัฒนาเป็นแผนพัฒนาที่มุ่งไปสู่สภาพการณ์ที่ต้องการให้เกิดขึ้นในอนาคต เป็นกรอบในการกำหนดทิศทางการ
พัฒนาให้มุ่งสู่สภาพการณ์อันพึงประสงค์ได้อย่างเท่าทันกับการเปลี่ยนแปลง โดยสามารถจัดทรัพยากรที่มีอยู่อย่างจำกัดได้
อย่างมีประสิทธิภาพ

แผนยุทธศาสตร์การพัฒนาดังกล่าวจะดำเนินการบริหารส่วนตามลจามาโมง นั้น ได้ตั้งอยู่บนพื้นฐานของการรวบรวมและการวิเคราะห์ข้อมูลอย่างรอบด้านและเป็นระบบ เพื่อสามารถนำไปสู่การแก้ปัญหาและตอบสนองความต้องการของประชาชนในท้องถิ่นได้อย่างแท้จริง

3.การวิเคราะห์เพื่อพัฒนาท้องถิ่น

3.1 การวิเคราะห์กรอบการจัดทำยุทธศาสตร์ขององค์การบริหารส่วนตามลจามาโมง

การวิเคราะห์ศักยภาพเพื่อประเมินสถานการณ์การพัฒนาขององค์การบริหารส่วนตามลจามาโมง ในปัจจุบัน เป็นการประเมินโดยวิเคราะห์ถึงโอกาสและภาวะคุกคามหรือข้อจำกัดอันเป็นสภาวะแวดล้อมภายนอกที่มีผลต่อการพัฒนาด้านต่างๆ ของท้องถิ่น รวมทั้งการวิเคราะห์จุดแข็ง จุดอ่อนของท้องถิ่น อันเป็นสภาวะแวดล้อมภายในท้องถิ่น ซึ่งทั้งหมดเป็นการประเมินสถานการณ์ของท้องถิ่นในปัจจุบัน โดยเป็นการตอบคำถามว่า “ปัจจุบันท้องถิ่นมีสถานการณ์พัฒนาอยู่จุดไหน” สำหรับใช้เป็นประโยชน์ในการกำหนดการดำเนินงานในอนาคตต่อไป ทั้งนี้โดยใช้เทคนิค SWOT analysis การพิจารณาถึงปัจจัยภายใน ได้แก่ จุดแข็ง (Strength - S) จุดอ่อน (Weak- W) และปัจจัยภายนอก ได้แก่ โอกาส (Opportunity-O) และอุปสรรค

(Threat-T) เป็นเครื่องมือ เพื่อประเมินสถานการณ์พัฒนาในปัจจุบันและโอกาสการพัฒนาในอนาคตขององค์การบริหารส่วนตามลจามาโมง โดยใช้เทคนิค SWOT analysis มีดังนี้
ปัจจัยภายใน

การวิเคราะห์จุดแข็ง (Strength = S) เป็นการพิจารณาปัจจัยภายในหน่วยงานมีส่วนดี ความเข้มแข็ง ความสามารถ ศักยภาพ ส่วนที่ส่งเสริมความสำเร็จซึ่งจะพิจารณา ในด้านต่างๆ แล้ว องค์การบริหารส่วนตามลจามาโมง มีจุดแข็งดังต่อไปนี้

- 1.เป็น อบต. ที่มีพื้นที่กว้างใหญ่ มีความพร้อมทางด้าน โครงสร้างพื้นฐานในระดับปานกลาง และมีขีดความสามารถในการให้บริการสาธารณะแก่ประชาชน
- 2.ตั้งอยู่ใกล้กับเขตเมือง การเดินทางเพื่อติดต่อหน่วยงานราชการที่อำเภอใช้เวลาไม่มาก และอัตราความเจริญเติบโตทางเศรษฐกิจอยู่ในระดับที่ค่อนข้างดี
- 3.ชุมชน มีวัฒนธรรม ประเพณี วิถีชีวิต และภูมิปัญญาท้องถิ่นที่เป็นเอกลักษณ์ของตนเอง
- 4.ประชาชน ชุมชน องค์กรเอกชนให้การสนับสนุน ส่งเสริม ตรวจสอบ ติดตามการดำเนินงานของ อบต. โดยตลอด
- 5.มีศาสนสถานที่มีความสำคัญตามประวัติศาสตร์ที่เป็นที่เคารพเลื่อมใส ที่ยึดเหนี่ยวทางใจของชุมชน
- 6.เป็นพื้นที่ที่มีภูมิทัศน์ที่เหมาะสมที่จะเป็นเมืองน่าอยู่ น่าอาศัย และเหมาะทำการเกษตร
- 7.มีพื้นที่ที่มีลำห้วย เกษตรกรจำนวนมากสามารถมีแหล่งน้ำเพื่อเพาะปลูกหลังฤดูทำนา มีอาชีพเสริมทำให้มีรายได้

เพิ่ม

8. มีแหล่งท่องเที่ยวเชิงธรรมชาติ เชิงประวัติศาสตร์ และเชิงวัฒนธรรม ที่เหมาะแก่การพัฒนา ส่งเสริมให้เป็นแหล่งท่องเที่ยวได้ในอนาคต

-30-

การวิเคราะห์จุดอ่อน (Weakness = W) เป็นการพิจารณาปัจจัยภายในพื้นที่ว่ามีส่วนเสีย ความอ่อนแอ ข้อจำกัด ความไม่พร้อม ซึ่งจะพิจารณาในด้านต่างๆ แล้ว องค์การบริหารส่วนตำบลจำปาโฌง มีจุดอ่อน ดังต่อไปนี้

1. ปัญหาการขาดการสนับสนุนในด้านงบประมาณ ในการดำเนินโครงการขนาดใหญ่ รวมถึงการพัฒนาสถานที่ให้เป็นแหล่งท่องเที่ยวในตำบล
2. การขาดระบบขนส่งสาธารณะที่มีประสิทธิภาพรองรับการเดินทางติดต่อหน่วยงานราชการ รวมถึงติดต่อทำธุรกิจของประชาชนในพื้นที่
3. ปัญหาขาดที่ดินทำกิน ที่ดินทำกินไม่พอเพียง ที่ดินไม่มีเอกสารสิทธิ์ การบุกรุกที่สาธารณะของประชาชนยังมีอยู่มาก
4. การเข้าถึงแหล่งเงินทุน เพื่อใช้ในการประกอบอาชีพ
5. ปัญหาการใช้ทรัพยากรธรรมชาติและการทำลายสิ่งแวดล้อมที่เพิ่มมากขึ้นอันอาจเป็นสาเหตุมลพิษทางอากาศส่งผลต่อสุขภาพของประชาชน
6. ปัญหาการเดินทางเพื่อขายแรงงานนอกพื้นที่ ทำให้ครอบครัวขาดความอบอุ่น ปัญหาสิ่งแวดล้อม ภัยธรรมชาติและอุบัติเหตุคนชราถูกทอดทิ้งตามมา
7. ปัญหาเกษตรกรขาดความรู้ความเข้าใจที่ถูกต้อง โดยเฉพาะการใช้ปุ๋ยเคมี สารเคมีต่างๆ กำจัดวัชพืชและศัตรูพืช ซึ่งจะเป็นผลเสียต่อสุขภาพร่างกายของเกษตรกร รวมทั้งส่งผลกระทบต่อสิ่งแวดล้อมอีกด้วย

ปัจจัยภายนอก

การวิเคราะห์โอกาส (Opportunity = O) เป็นการศึกษาสภาพแวดล้อม เหตุการณ์สถานการณ์ของโลก ของประเทศ และอื่นๆ ที่เกิดขึ้น จะส่งผลทำให้เกิดการเปลี่ยนแปลงอย่างไรที่เป็นประโยชน์ หรือเป็นโอกาสอันดีต่อองค์การบริหารส่วนตำบล โดยพิจารณาทั้งด้านเศรษฐกิจ สังคม การเมือง การปกครองและเทคโนโลยี ซึ่งมีดังนี้

1. รัฐมีนโยบายและให้ความสำคัญในการป้องกันและแก้ไขปัญหาสังคม เพื่อการพัฒนาเด็ก เยาวชนสตรี คนชรา คนพิการ ผู้เปราะบาง รวมถึงผู้ด้อยโอกาสในสังคม
2. รัฐมีนโยบายและให้ความสำคัญในการป้องกันและแก้ไขปัญหาสิ่งแวดล้อม ปัญหาด้านสุขภาพอนามัย เช่น ภัยพิบัติด้านสุขภาพแห่งชาติ การป้องกันและบรรเทาสาธารณภัย
3. แนวโน้มการค้าท่องเที่ยวของโลกเน้นการท่องเที่ยวอนุรักษ์และเชิงสุขภาพ และไทยเป็นครัวโลก

4.รัฐมีมาตรฐานที่ชัดเจนให้แต่ละท้องถิ่นมีบทบาทในการอนุรักษ์ ฟื้นฟู เผยแพร่ และถ่ายทอดวัฒนธรรม ประเพณี และภูมิปัญญาท้องถิ่นมากขึ้น

5.หน่วยงานราชการส่วนกลาง และส่วนภูมิภาคส่งเสริมและสนับสนุนการถ่ายโอนภารกิจให้องค์การบริหารส่วนตำบล

6.องค์การบริหารส่วนตำบลสามารถปฏิบัติตามอำนาจหน้าที่ในการจัดการจัดระบบบริการสาธารณสุขเพื่อประโยชน์สูงสุดของประชาชนตามที่กำหนดไว้ใน พรบ. ใต้ในระดับหนึ่ง

-31-

7.รัฐมีนโยบายและให้ความสำคัญในการป้องกันและแก้ไขปัญหาสิ่งแวดล้อมมากขึ้น

8.พระราชบัญญัติด้านการศึกษาได้สนับสนุนให้มีการจัดการการศึกษาที่สอดคล้องกับความต้องการของประชาชนอย่างเท่าเทียมกันและทั่วถึง

9.ราคาน้ำมันมีการปรับลดลงมากกว่าใน 3-4 ปีที่ผ่านมา ส่งผลต่อการพัฒนาท้องถิ่น และต้นทุนในการผลิตของเกษตรกร

การวิเคราะห์ปัญหาอุปสรรคหรือข้อจำกัด (Threat - T) เป็นการศึกษาถึงปัญหา อุปสรรค หรือภาวะคุกคามที่ก่อให้เกิดผลเสียหรือเป็นข้อจำกัดต่อชุมชน โดยต้องพิจารณาทั้งด้านเศรษฐกิจ สังคม การเมืองการปกครองและเทคโนโลยี ซึ่งมีอุปสรรค ดังนี้

1.การขยายตัวของชุมชน และการเพิ่มขึ้นของจำนวนประชากรภายในตำบล ส่งผลให้ประชาชนมีระดับความต้องการในการบริการสาธารณสุขสูงขึ้น ทำให้ไม่สามารถตอบสนองความต้องการในการบริการด้านสาธารณสุขให้แก่ประชาชนได้อย่างไม่ครอบคลุมและทั่วถึง

2.ความทันสมัยและกระแสวัฒนธรรมต่างชาติ ทำให้ประชาชนในชุมชนลืมรากฐานทางวัฒนธรรมพื้นเมือง วิถีวัฒนธรรมการบริโภคมากขึ้น

3.สภาพการณ์ทางเศรษฐกิจในระดับโลก ระดับภูมิภาค และระดับประเทศ รวมทั้งปัญหาความแห้งแล้งหรือฝนไม่ตกต้องตามฤดูกาล ส่งผลต่อเกษตรกร และการพัฒนาท้องถิ่นด้วย

ผลการวิเคราะห์ปัญหาและความต้องการของประชาชนในท้องถิ่นตามประเด็นการพัฒนาท้องถิ่น

สภาพปัญหาที่สำคัญและต้องการการแก้ไขของประชาชนในพื้นที่องค์การบริหารส่วนตำบลจำปาศักดิ์ จากแผนชุมชน โดยการจัดเวทีประชาคมหมู่บ้านทุกหมู่บ้าน ข้อมูลความจำเป็นพื้นฐานหรือข้อมูล จปฐ. และข้อมูล กชช.2ค (ข้อมูลพื้นฐานระดับหมู่บ้าน) ของสำนักงานพัฒนาชุมชนอำเภอน้ำพันช์ ประจำปี 2559

สภาพปัญหา ข้อมูล จปฐ. แบ่งออกเป็น

1.ปัญหาด้านสุขภาพและอนามัย

1.1 ภาวะที่แม่ต้องไปทำงานต่างพื้นที่ ทำให้ไม่ได้เลี้ยงดูบุตรด้วยตนเอง ส่งผลให้เด็กแรกเกิดไม่เติบโตกินนมแม่อย่างเพียงพอติดต่อกันน้อยกว่า 6 เดือน

1.2 ครุว์เรือไม่มีกรกินอาหารที่ไม่ถูกสุขลักษณะ สาเหตุเกิดจากขาดความเข้าใจ ไม่เอาใจใส่การกินอาหารตามหลักโภชนาการ รวมถึงความเคยชิน และวิถีของชุมชน

1.3 ยังมีประชาชนที่ขาดความรู้ ความเข้าใจถึงภัยจากการใช้ยาเพื่อฆ่าสัตว์ บรรเทาอาการเจ็บป่วยเบื้องต้นที่ไม่เหมาะสม

1.4 ปัญหาการได้รับการตรวจสุขภาพประจำปีของคนอายุ 35 ปีขึ้นไป เพื่อคัดกรองความเสี่ยงต่อโรค เช่น ตรวจคัดกรองเนื้องอก ความดันโลหิต ยังไม่ครอบคลุม 100% การปฏิบัติงานของ รพ.สต./ อสม. ควรเพิ่มการดำเนินการโดยเน้นการให้ความรู้ เพื่อระวังสุขภาพในเชิงรุก

-32-

1.5 คนอายุ 6 ปี ขึ้นไป บ้างครุว์เรือยังไม่ให้ความสำคัญเกี่ยวกับการออกกำลังกาย การเคลื่อนไหวร่างกาย หรือ ออกกำลังกายวันละ 30 นาที อย่างน้อยสัปดาห์ละ 3 วัน ซึ่งอาจส่งผลต่อสุขภาพร่างกาย หรือทำให้เจ็บป่วยได้

2. ปัญหาด้านที่อยู่อาศัยและสภาพแวดล้อม

จากผลสำรวจการจัดเก็บข้อมูลความจำเป็นพื้นฐาน ปี 2559 ระดับหมู่บ้าน ในหมวดที่ 2 มีบ้านอาศัย (คนไทยมีบ้านอาศัยและสภาพแวดล้อมเหมาะสม) จาก 8 ตำบล ปรากฏว่ามี 7 หมู่บ้าน (ม.3, 4, 7, 8, 10, 15, 16) ที่ไม่ผ่านเกณฑ์ตำบลทั้ง 8 ตำบล ประกอบด้วย

2.1 ครุว์เรือไม่มีความมั่นคงในที่อยู่อาศัย บ้านมีสภาพไม่ถาวร หมายความว่ามีความกังวลว่าบ้านที่อยู่อาศัยจะมีความคงทนอยู่ได้น้อยกว่า 5 ปี หรืออาจมีน้ำท่วมถึงในช่วงฤดูฝน

2.2 ปัญหาเรื่องน้ำสะอาดสำหรับดื่มและบริโภคไม่เพียงพอ (เฉลี่ย 5 ลิตร/คน/วัน) โดยที่น้ำดื่มและบริโภคยังไม่ได้ผ่านเกณฑ์การรับรองว่าสะอาดใช้ได้

2.3 ครุว์เรือมีน้ำใช้ไม่เพียงพอตลอดปี สาเหตุเกิดจากแหล่งน้ำชุมชน/บ่อบาดาล/ประปา แห่งขอต ขำรุต ไม่มีสถานะเก็บน้ำเพียงพอ กิจกรรมการพัฒนาต้องดำเนินการขุดบ่อบาดาลเพิ่ม ขุดลอกแหล่งกักเก็บน้ำอุปโภค จัดหาภาชนะรองรับน้ำไว้ใช้ รวมถึงปรับปรุง ซ่อมแซมระบบประปาและบริหารจัดการน้ำที่ดีมีประสิทธิภาพ

2.4 ครุว์เรือไม่มีการจัดบ้านเรือนให้เป็นระเบียบเรียบร้อยสะอาด ถูกสุขลักษณะ โดยขาดความเอาใจใส่ไม่ให้ความสำคัญในการรักษาความสะอาดบ้านเรือนเพื่อความสวยงาม

2.5 ครุว์เรือได้ถูกรบกวนจากมลพิษ (ไม่ว่าจะเป็นจากเสียง ฝุ่น กลิ่น น้ำเสีย ขยะของเสีย) ส่งผลต่อการเจ็บป่วย เกิดความวิตก กังวล

2.6 ครุว์เรือยังไม่มีกำบังกันอุบัติเหตุอย่างถูกวิธี ไม่ว่าจะเป็นการป้องกันเหตุจากอุบัติเหตุเมื่อขับขี่ยานพาหนะ เหตุจากเครื่องใช้ไฟฟ้า และอุบัติเหตุจากการประกอบอาชีพ

2.7 ครีวเรือนยังไม่มีความปลอดภัยในชีวิตและทรัพย์สินที่ตีพ้อ ไม่ว่าจะเป็นการถูกลักทรัพย์ ว่างราว ปัดขึ้น ต้ม ตุ่น การทำอนาจาร ข่มขืน กระทำชำเรา ทำร้ายร่างกาย หรือถูกบุกรุกที่อยู่อาศัย ซึ่งต้องมีการเฝ้าระวังการมีส่วนร่วมของเยาวชน กลุ่มเสี่ยง ที่อาจสร้างความเดือดร้อนรำคาญ รวมทั้งระวังภัยจากผู้ที่จะมีภัยต่อชีวิตและทรัพย์สิน

2.8 ครีวเรือนขาดความอบอุ่น ซึ่งอาจเป็นกรณีครอบครัวแตกแยก หรือผู้สูงอายุอยู่เพียงลำพังบุตรหลานไปทำงานต่างถิ่น ไม่มีคนดูแล หรือสมาชิกในครัวเรือนไม่ได้อยู่ด้วยกันอย่างพร้อมหน้า ต้องดิ้นรนหาเลี้ยงชีพ ให้ได้มาซึ่งเงินเพื่อดำรงชีพและส่งเสริมบุตรหลาน

3. ปัญหาด้านการศึกษา

3.1 ยังมีเด็กอายุ 3-5 ปีเต็ม 2 คน จาก 16 คน ในบ้านจำปาตง หมู่ที่ 3 ที่ไม่ได้รับบริการเลี้ยงดูเตรียมความพร้อมก่อนวัยเรียน เกิดจากพ่อแม่ไม่ใส่ใจให้ความสำคัญต่อการเตรียมความพร้อมก่อนวัย

-33-

เรียน ไม่มีการฝึกบุตรหลานให้สามารถอยู่กับคนอื่นเพื่อเป็นการริเริ่มการฝึกฝนการศึกษาของเด็กก่อนวัยเรียน

3.2 มีเด็กอายุ 6-14 ปี บ้านข้าวด้อ หมู่ที่ 9 จำนวน 1 คน จากทั้งหมด 80 คน ที่ไม่ได้รับการศึกษาภาคบังคับหรือไม่ได้เรียนจนจบชั้นมัธยมศึกษาปีที่ 3 ซึ่งสาเหตุอาจเกิดจากการขาดแรงจูงใจ การสอนแนะที่ดี รวมทั้งขาดแคลนปัจจัยทุนเพื่อการศึกษา

3.3 มีเด็กจบชั้น ม.3 ไม่ได้เรียนต่อชั้น ม.4 หรือเทียบเท่า (บ้านวังส่วย หมู่ที่ 5)

3.4 ยังมีคนอายุ 15-60 ปีเต็ม 1 คน (บ้านเหล่าคราม หมู่ที่ 17) ที่ไม่สามารถอ่าน เขียนภาษาไทย และคิดเลขอย่างง่ายได้

4. ปัญหาด้านการมีงานทำและมีรายได้

4.1 คนอายุ 15 - 60 ปี (บางส่วน) ไม่มีรายได้และไม่มีอาชีพ

4.2 ครีวเรือนไม่มีการเก็บออมเงิน (บางส่วน)

4.3 ราษฎรมีรายได้ต่ำเนื่องจากมีอาชีพที่ไม่มั่นคงไม่มีอาชีพเสริมรองรับและไม่มีความรู้ด้านอาชีพที่ประชาชนมีความถนัดและสนใจ

5. ปัญหาด้านคุณธรรมและความประพฤติ

5.1 คนในครัวเรือนมีพฤติกรรมดื่มสุรา เกิดจากปัจจัยในเรื่องค่านิยม ทัศนคติคิดว่าเท่ และความเครียดจากปัญหา กิจกรรมที่ควรนำมาแก้ไข โดยการเรียนรู้ตนเองโดยวิถีธรรม เข้าถึงศีล สมาธิปัญญา และธรรมรงค์ ดต ละ เด็ก จากสิ่งเสพติด

5.2 คนในครัวเรือนมีพฤติกรรมสุขภาพหรือเกือบทุกหมู่บ้าน ปัจจุบันที่มีผลต่อพฤติกรรมอาจเกิดจากค่านิยมและวัฒนธรรมดั้งเดิมชุมชน รวมถึงความเครียดจากปัญหาครอบครัว และเศรษฐกิจ กิจกรรมที่ควรนำมาพัฒนา คือ การสร้างกฎกติกาชุมชนงานบุญงานศพปลอดเหล้า

5.3 การไม่ปฏิบัติกิจกรรมทางศาสนาของคนอายุ 6 ปีขึ้นไปก็ยังมีปรากฏอยู่บ้าง เนื่องจากไม่ให้ความสำคัญ หรือไม่เชื่อไม่ศรัทธา ควรให้กิจกรรมการเรียนรู้ตนเองโดยวิถีธรรม เชื่อศรัทธาในกฎแห่งกรรม เรียนรู้ธรรมจากศรัทธา

5.4 ครัวเรือนไม่มีส่วนร่วมทำกิจกรรมสาธารณะเพื่อประโยชน์ของชุมชนมีปรากฏจำนวนน้อย ปัจจุบันอาจมาจากผู้นำขาดภาวะผู้นำ ไม่โปร่งใส ชุมชนแตกแยก หรือการไม่มีความเสียสละของส่วนบุคคล

สภาพปัญหา ข้อมูล กชช.2ค แบ่งออกเป็น 7 ด้าน ประกอบด้วย

1.โครงสร้างพื้นฐาน

1.1 การคมนาคมไม่สะดวกเนื่องจากถนนที่ใช้สัญจรไปมา มีบางช่วงเริ่มชำรุดเสียหายบางช่วงเป็นหลุมเป็นบ่อ และบางช่วงยังเป็นดินลูกรัง ทำให้มีฝุ่นละออง ซึ่งอาจก่อให้เกิดอันตรายในการเดินทางสัญจร มีปัญหาหนักที่สุด คือ บ้านเหล่าคราม หมู่ที่ 4

-34-

1.2 ระบบประปาหมู่บ้านยังขาดคุณภาพที่ดี มีไม่เพียงพอต่อการอุปโภค โดยเฉพาะบ้านเหล่าคราม หมู่ที่ 4 เป็นปัญหาหนักในระดับหนึ่ง ในช่วงหน้าแล้ง

1.3 ระบบไฟฟ้าสาธารณะ (ไฟกิ่ง) ยังไม่ครอบคลุมทุกพื้นที่ ทำให้การสัญจรในยามค่ำคืนไม่สะดวกและคดองตัว

1.4 สิทธิในที่ดินทำกิน (ยังไม่มีโฉนดที่ดินเป็นของตนเองเป็นจำนวนมาก)

2.สภาพพื้นฐานทางเศรษฐกิจ

2.1 คนอายุ 15 – 60 ปี (บางส่วน) ไม่มีรายได้และไม่มีอาชีพ ในบ้านลาน หมู่ที่ 16 เป็นปัญหาหนักอยู่ในระดับหนึ่ง

2.2 ครัวเรือนไม่มีการเก็บออมเงิน (บางส่วน)

2.3 ราษฎรมีรายได้ต่ำเนื่องจากมีอาชีพที่ไม่มั่นคงไม่มีอาชีพเสริมรองรับและไม่มีความรู้ด้านอาชีพที่ประชาชนมีความถนัดและสนใจ

2.4 ขาดแคลนน้ำเพื่อการเกษตรเนื่องจากแหล่งน้ำตามธรรมชาติที่มีอยู่สิ้นเงินอีกทั้งแหล่งน้ำมีอยู่ไม่เพียงพอต่อความต้องการและมักจะแห้งขอดในฤดูแล้ง

2.5 ขาดสถานที่จำหน่ายสินค้าท้องถิ่น

3.สุขภาพอนามัย

- 3.1 ชาติสถานที่สำหรับกิจกรรมนันทนาการเช่นสนามกีฬาอุปกรณ์กีฬาในบางหมู่บ้าน
- 3.2 สวัสดิการและกองทุนสำหรับผู้สูงอายุผู้ยากไร้และผู้พิการยังมีไม่ทั่วถึง
4. ความรู้และการศึกษา
 - 4.1 การได้รับการศึกษา บ้านจำปาดง หมู่ที่ 3 และบ้านขัวลือ หมู่ที่ 9
5. การมีส่วนร่วมและความเข้มแข็งชุมชน
 - 5.1 การเรียนรู้โดยชุมชน มีปัญหาหรือต่ำกว่าเกณฑ์ ทั้ง 17 หมู่บ้าน
 - 5.2 การเข้าถึงแหล่งเงินทุนของประชาชน มีปัญหาหรือต่ำกว่าเกณฑ์ 2 หมู่บ้าน คือ บ้านกลางน้อย หมู่ที่ 6 และ บ้านม่วง หมู่ที่ 11
6. ทรัพยากรธรรมชาติและสิ่งแวดล้อม
 - 6.1 ป่าไม้ถูกทำลายและทรัพยากรธรรมชาติที่มีอยู่ไม่ได้รับการดูแล เนื่องจากประชาชนขาดจิตสำนึกที่ดีในการอนุรักษ์และรักษาสิ่งแวดล้อม
 - 6.2 ภูมิทัศน์ในชุมชนบางแห่ง บางหมู่บ้านยังไม่สวยงาม สะอาดตา
 - 6.3 ปัญหาเกี่ยวกับเรื่องขยะ ยังต้องได้รับการจัดการอย่างเป็นระบบ และถูกสุขลักษณะ
 - 6.4 การใช้สารเคมีในการเกษตรของเกษตรกร ซึ่งอาจเกิดปัญหาต่อสุขภาพ และสิ่งแวดล้อม
7. ความปลอดภัยจากภัยพิบัติและความเสี่ยงในชุมชน

-35-

จากทั้ง 3 ตัวชี้วัด ซึ่งประกอบด้วย ความปลอดภัยจากยาเสพติด ความปลอดภัยจากภัยพิบัติ และความปลอดภัยจากความเสี่ยงในชุมชน ผลการประเมินจะอยู่ในระดับปานกลางถึงมีปัญหาน้อย จากพบในเรื่องของยาเสพติดมีการแพร่ระบาดอยู่บ้าง

3.2 การประเมินสถานการณ์สภาพแวดล้อมภายนอกที่เกี่ยวข้อง

1. สภาพการณ์ทางการเมืองที่ไม่มั่นคง นโยบายรัฐบาลที่ไม่มีความต่อเนื่องส่งผลกระทบต่อการบริหารงานขององค์กรปกครองส่วนท้องถิ่น
2. นโยบายรัฐที่ตระหนักถึงความสำคัญของการปฏิรูปสิ่งแวดล้อม โดยมุ่งเน้นให้มีการจัดการทรัพยากรธรรมชาติ การส่งเสริมและรักษาคุณภาพสิ่งแวดล้อมให้ควบคู่ไปกับการ พัฒนาเศรษฐกิจ และสังคม เนื่องจากปัญหาขยะเป็นปัญหาสำคัญระดับประเทศที่ก่อให้เกิดความเสียหายด้าน ต่าง ๆ เช่น มลพิษทางอากาศ เกิดจากการเผาขยะกลางแจ้งทำให้เกิดควันและสารพิษทางอากาศ มลพิษทางน้ำ ที่เกิดจากการกองขยะบนพื้น เมื่อฝนตกลงมาบนกองขยะสารพิษจะไหลลงสู่แหล่งน้ำจะทำให้เกิดน้ำเสีย และเป็นแหล่งพาหนะนำโรค ล้วนแต่ส่งผลกระทบต่อสิ่งแวดล้อม และสุขภาพอนามัยของประชาชน จึงต้องมีการ

บริหารจัดการอย่างถูกวิธี และเร่งด่วน เกี่ยวกับการลดและการคัดแยกขยะมูลฝอยที่ต้นทาง การจัดการขยะมูลฝอยแบบศูนย์รวม และการกำจัดโดยเทคโนโลยีที่เหมาะสมแบบผสมผสาน เน้นการแปรรูปเป็นพลังงานหรือทำให้เกิดประโยชน์สูงสุด มีการส่งเสริมและสนับสนุนเอกชนมาลงทุนหรือร่วมลงทุน รวมทั้งสร้างวินัยของชนในชาติ การลด คัดแยกขยะมูลฝอย และการจัดการขยะมูลฝอยตั้งแต่ระดับเยาวชน รวมทั้งส่งเสริมสถานศึกษาดำเนินกิจกรรมลด คัดแยก และนำขยะมูลฝอยไปใช้ประโยชน์ จะทำให้ส่งผลดีต่อการบริหารจัดการขององค์กรปกครองส่วนท้องถิ่น ทำให้งบประมาณในการกำจัดลดลง นำงบประมาณไปพัฒนาแก้ไขปัญหาในเรื่องอื่นๆ ได้มากขึ้น

3. สถานการณ์ปัญหาเสฟติด ตามที่รัฐบาลกำหนดให้การแก้ไขปัญหาเสฟติดเป็นวาระสำคัญของชาติที่ทุกหน่วยงานจะต้องให้ความร่วมมือเพื่อแก้ไขปัญหาให้เบามางลงจนหมดสิ้นโดยเร็ว ซึ่งการปฏิบัติงานในระดับพื้นที่จะสำเร็จ หากมีการปฏิบัติโดยองค์กรปกครองส่วนท้องถิ่น ซึ่งเป็นหน่วยงานรับผิดชอบที่เกิดชิดกับประชาชน และมีกลไกการปฏิบัติหน้าที่ในพื้นที่ เพื่อการป้องกันและแก้ไขปัญหาเสฟติด ตลอดจนการดำเนินการและประสานงานให้เกิดผลการปฏิบัติอย่างเป็นรูปธรรม การเฝ้าระวังและสร้างความยั่งยืนในการเอาชนะเสฟติด กำหนดให้องค์กรปกครองส่วนท้องถิ่นเป็นหน่วยงานรับผิดชอบการดำเนินงานตามยุทธศาสตร์การป้องกันและแก้ไขปัญหาเสฟติด ซึ่งแสดงให้เห็นว่ารัฐบาลและหน่วยงานที่เกี่ยวข้อง ได้เล็งเห็นความสำคัญขององค์กรปกครองส่วนท้องถิ่นในการดำเนินงานเพื่อป้องกันและแก้ไขปัญหาเสฟติด

ปัญหาเสฟติดมีส่วนเกี่ยวข้องโดยตรงกับปัญหาเศรษฐกิจ ปัญหาความยากจน ปัญหาการว่างงาน ปัญหาทางด้านสังคม ฯลฯ มากยิ่งขึ้น ซึ่งถ้าหากไม่สามารถบูรณาการการแก้ไขปัญหาระหว่างงานเสฟติดกับการแก้ไขปัญหาพื้นฐานได้อย่างมีประสิทธิภาพแล้ว ก็จะเป็นการยากที่จะแก้ไขปัญหาได้อย่างยั่งยืน แนวโน้มที่เพิ่มขึ้นของปัญหา เฝยเสฟติด มีส่วนโดยตรงที่จะทำให้การแพร่ระบาดในหมู่บ้าน/ชุมชนก็จะยิ่งมากขึ้นตามไป

ด้วย ประกอบกับความเจริญก้าวหน้าของเทคโนโลยีการสื่อสารจะทำให้เกิดการลอกเลียนแบบพฤติกรรม หรือเป็นช่องทางติดต่อสื่อสารระหว่างผู้เสฟ ผู้ค้าเสฟเสฟ และกลุ่มเสี่ยงโดยเฉพาะกลุ่มเยาวชนได้มากขึ้น อันจะเป็นผลให้เกิดการขยายตัวของปัญหาเสฟเสฟอย่างสลับซับซ้อนมากกว่าปัจจุบัน

4. ด้านเศรษฐกิจ การรวมตัวกันของประชาคมเศรษฐกิจอาเซียน (AEC) จะช่วยส่งเสริมแนวโน้มการเจริญเติบโตในภูมิภาคเอเชียตะวันออกเฉียงใต้ ความเป็นตลาดเดียวของประชากรเกือบ 600 ล้านคนจะทำให้ภูมิภาคเอเชียตะวันออกเฉียงใต้เป็นภูมิภาคที่มีพลวัตสูงที่สุดในโลกภูมิภาคหนึ่ง แม้ว่าจะยังมีงานต้องทำอีกมากเพื่อให้การรวมตัวเป็นประชาคมเศรษฐกิจอาเซียนสมบูรณ์โดยเฉพาะอย่างยิ่งด้านการบริการ แต่ AEC ก็ยังอาจจะส่งผลดีต่อการเจริญเติบโตของประเทศไทยและในส่วนของท้องถิ่น

5. วิกฤติโลกร้อน ทำให้สภาพภูมิอากาศเปลี่ยนแปลงไป ส่งผลกระทบต่อการดำรงชีวิตและการประกอบอาชีพด้านเกษตรกรรมที่ต้องพึ่งธรรมชาติ

6.ความทันสมัยและกระแสวัฒนธรรมต่างชาติ ทำให้ประชาชนในท้องถิ่นลืมรากฐานทางวัฒนธรรมที่มีอยู่ และหันไปนิยมวัฒนธรรมการบริโภคมากขึ้น เกิดความ

3.3 ความเชื่อมโยงยุทธศาสตร์การพัฒนาด้าน อปท.

โครงสร้างความเชื่อมโยงแผนยุทธศาสตร์การพัฒนาระดับ อปท. องค์การบริหารส่วนตำบลจำป่าโมง พ.ศ. 2561 - 2565

แบบ ยท.01

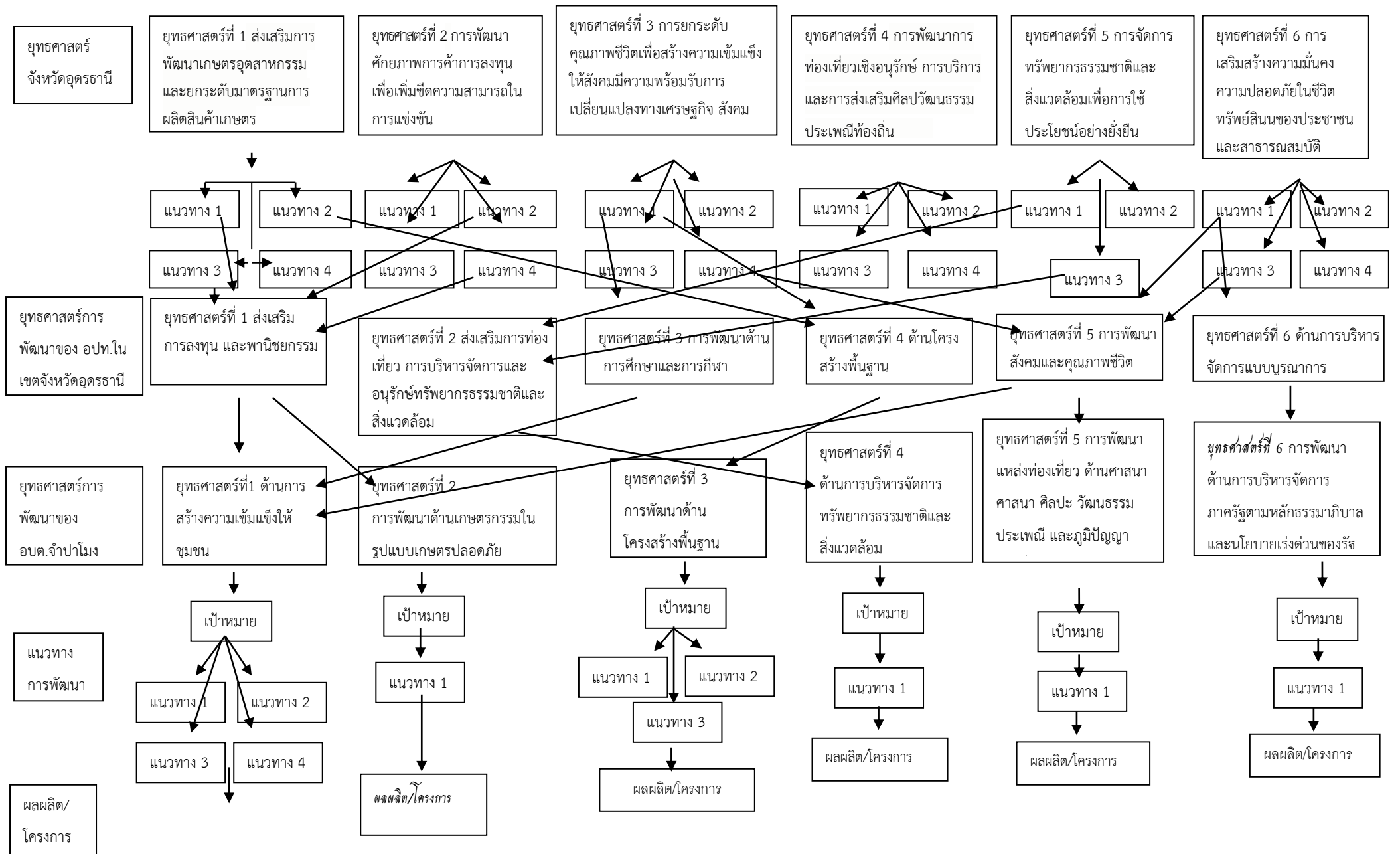

ผลผลิต/โครงการ

3.4

3.4 แผนที่ยุทธศาสตร์ (Strategy Map)

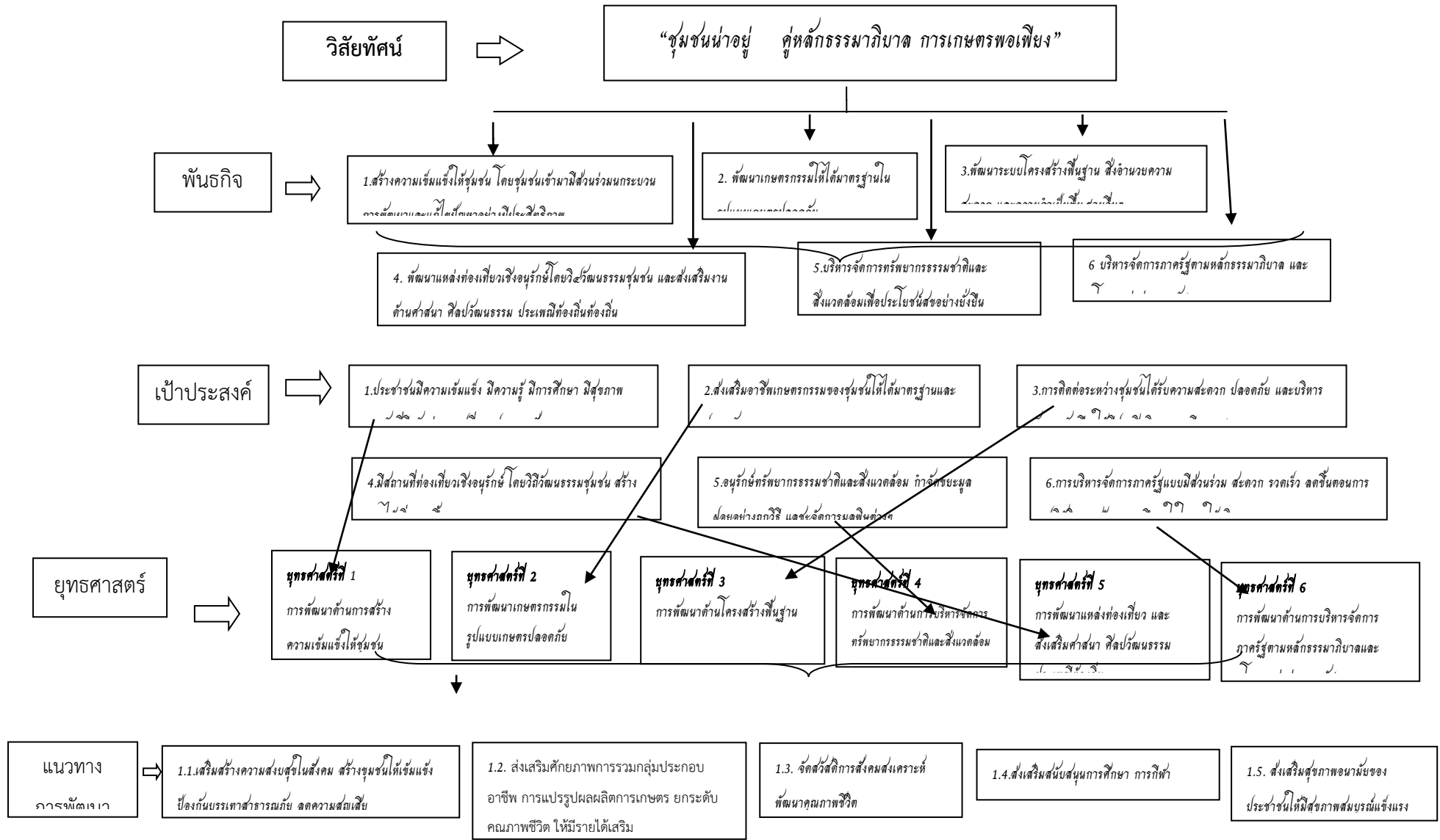

2.1 ส่งเสริมและพัฒนาต้นแบบกิจกรรมและผลิตภัณฑ์
การเกษตรให้มีคุณภาพสร้างมูลค่าเพิ่ม

3.1.ก่อสร้างและปรับปรุงซ่อมบำรุงถนน
สะพาน ให้การคมนาคมเป็นไปด้วย
สะดวก

3.2.พัฒนาและปรับปรุงสาธารณูปโภค
สาธารณูปการให้เต็มมาตรฐาน

3.3.ให้บริการด้านไฟฟ้าแรงต่ำ ไฟฟ้าส่อง
สว่าง และความจำเป็นพื้นฐานอื่นๆ

3.4.ก่อสร้างซ่อมแซม ซุด/ซุดดอกแหล่งกักเก็บน้ำ ว่างท่อ
ทางระบายน้ำ คลองส่งน้ำ ฝาย ประตูกันน้ำ

3.5 รายละเอียดยุทธศาสตร์

ความเชื่อมโยง กับยุทธศาสตร์ จังหวัด	ยุทธศาสตร์ อปท.ในเขต จังหวัด	ยุทธ ศาสตร์ อปท.	เป้า ประสงค์	ตัวชี้วัด ผลผลิต/ โครงการ	ค่าเป้าหมาย					ความก้าว หน้าของเป้าหมาย	กลยุทธ์	ผลผลิต/โครงการ	หน่วยงาน ผู้รับผิดชอบ หลัก	หน่วย สนับสนุน
					2561	2562	2563	2564	2565					
การยกระดับ คุณภาพชีวิตเพื่อ สร้างความ เข้มแข็งให้สังคม มีความพร้อมรับ การเปลี่ยนแปลง ทางเศรษฐกิจ สังคม และ วัฒนธรรม	การพัฒนา สังคมและ คุณภาพชีวิต	การพัฒนา ด้านโครงสร้าง ความเข้มแข็ง ให้ชุมชน	เพื่อให้ ประชาชน มีความ เข้มแข็ง มี ความรู้ มี สุขภาพ อนามัยที่ดี ทันต่อการ เปลี่ยนแปลง ของ สังคม	ระดับ ความสำเร็จ ของกิจกรรม/ โครงการที่ เสริมสร้างความ สุขในสังคม	2	4	6	8	10	2 โครงการ/ปี	- เสริมสร้างความสงบสุขในสังคม สร้างชุมชนให้เข้มแข็ง ส่งเสริม กิจกรรมการป้องกันและบรรเทา สาธารณภัย ลดความสูญเสีย และ ช่วยเหลือผู้ประสบภัย	- แก้ไขความยากจนและ สร้างความเข้มแข็งของชุมชน - ดำเนินงานศูนย์ป้องกัน บรรเทาสาธารณภัย	- สำนักปลัด	- กอง สวัสดิการ
				โครงการที่ เสริมสร้างความ สุขในสังคม	1	2	3	4	5	1 โครงการ/ปี	- ส่งเสริมศักยภาพการรวมกลุ่ม ประกอบอาชีพเสริม การแปรรูป	- ป้องกันอุบัติเหตุ 7 วันอันตราย เทศกาลปีใหม่	- สำนักปลัด	- กองช่าง
				สร้างชุมชนให้ เข้มแข็ง พัฒนา ชีวิตความ	1	2	3	4	5	1 โครงการ/ปี	ผลิตผลทางการเกษตร และยกระดับ คุณภาพชีวิตให้มียาได้เสริม	- ป้องกันอุบัติเหตุ 7 วันอันตราย เทศกาลสงกรานต์	- สำนักปลัด	- กองช่าง
				เป็นอยู่เพื่อ ยกระดับ คุณภาพชีวิต	3	6	9	12	15	1 โครงการ/ปี	- ส่งเสริม พัฒนา และจัดสวัสดิการ สังคมสงเคราะห์พัฒนาคุณภาพชีวิต	- บรรเทาความเดือดร้อนเหตุ อุทกภัย กรณีเฝ้าด่วน	- สำนักปลัด	- กองช่าง
				คุณภาพชีวิต	1	2	3	4	5	1 โครงการ/ปี	เด็ก สตรี คนชรา ผู้ด้อยโอกาสผู้ ยากไร้	- จัดกิจกรรมวันสตรีศรีจำปา โม่ง	- กอง	- สำนักปลัด
					1	2	3	4	5	1 โครงการ/ปี	ส่งเสริมกลุ่มวิสาหกิจ ชุมชน	- ส่งเสริมกลุ่มวิสาหกิจ ชุมชน	- กอง	- กองคลัง
					1	2	3	4	5	1 โครงการ/ปี	ส่งเสริมสนับสนุนการศึกษา ศาสนา และการกีฬาของเด็ก เยาวชน และ ประชาชนทั่วไป	- จัดสวัสดิการเบี้ยผู้ติดเชื้อ เอดส์	- กอง	- สำนักปลัด
					1	2	3	4	5	1 โครงการ/ปี		- กองทุนสวัสดิการชุมชน	- สวัสดิการ	- สำนักปลัด

										1 โครงการปี	- ส่งเสริมสุขภาพอนามัยของประชาชนให้มีความสุขสมบูรณ์แข็งแรง รวมทั้งป้องกันและควบคุมโรคติดต่อและไม่ติดต่อ	- สนับสนุนการแข่งขันกีฬาท้องถิ่นสัมพันธ์ด้านยาเสพติด - จัดกิจกรรมวันเด็กแห่งชาติ	- สวัสดิการการศึกษา - กองการศึกษา	- กองคลัง - สำนักปลัด - สำนักปลัด
									1 โครงการปี					
									1 โครงการปี					

3.5 รายละเอียดยุทธศาสตร์ (ต่อ)

ความเชื่อมโยงกับยุทธศาสตร์จังหวัด	ยุทธศาสตร์อปท.ในเขตจังหวัด	ยุทธศาสตร์อปท.	เป้าประสงค์	ตัวชี้วัดผลผลิต/โครงการ	ค่าเป้าหมาย					ความก้าวหน้าของเป้าหมาย	กลยุทธ์	ผลผลิต/โครงการ	หน่วยงานผู้รับผิดชอบหลัก	หน่วยสนับสนุน
					2561	2562	2563	2564	2565					
การยกระดับคุณภาพชีวิตเพื่อสร้างความเข้มแข็งให้สังคม มีความพร้อมรับการเปลี่ยนแปลงทางเศรษฐกิจ สังคม และวัฒนธรรม	การพัฒนาสังคมและคุณภาพชีวิต	การพัฒนาด้านการสร้าง ความเข้มแข็งให้ชุมชน	เพื่อให้ประชาชนมีความเข้มแข็ง มีความรู้ มีสุขภาพอนามัยที่ดี ทันท่วงการเปลี่ยนแปลงของสังคม	ระดับความสำเร็จของกิจกรรม/โครงการที่	1	2	3	4	5	ปีละ 1 โครงการ	- ขับเคลื่อนยุทธศาสตร์เอตส์ เพศ อนามัยเจริญพันธ์ - พัฒนางานด้านสาธารณสุขมูลฐาน - ฉีดพ่นสารเคมีกำจัดยุงลาย	- กองสวัสดิการ - กองสวัสดิการ - สำนักปลัด	- สำนักปลัด	- กองคลัง - กองคลัง
				เสริมสร้างความสงบสุขในสังคม สร้างชุมชนให้	1	2	3	4	5	ปีละ 1 โครงการ				
				เข้มแข็ง พัฒนาชีวิตความเป็นอยู่เพื่อยกระดับคุณภาพชีวิต	1	2	3	4	5	ปีละ 1 โครงการ				
การส่งเสริมการพัฒนาเกษตรอุตสาหกรรม	ด้านส่งเสริมการลงทุนและพาณิชย์	การพัฒนาเกษตรกรรมในรูปแบบ	เพื่อส่งเสริมอาชีพเกษตรกรรม	ระดับความสำเร็จของเกษตรกรที่ได้รับการเรียนรู้เศรษฐกิจพอเพียง	1	2	3	4	5	ปีละ 1 โครงการ ปีละ 1 โครงการ	- ส่งเสริมและพัฒนาด้านเกษตรกรรมและผลิตภัณฑ์ทางการเกษตร	- ดำเนินงานศูนย์ถ่ายทอดเทคโนโลยีการเกษตร	- สำนักปลัด	- กองสวัสดิการ

ยกระดับมาตรฐานการผลิตสินค้าเกษตรปลอดภัยและเกษตรอินทรีย์	กรรม	เกษตรปลอดภัย	ของชุมชนให้ได้มาตรฐานและปลอดภัยสามารถพึ่งพาตนเองได้อย่างมั่นคงและยั่งยืน	การพัฒนาการเกษตรแบบยั่งยืนในรูปแบบเกษตรปลอดภัย	1	2	3	4			ให้มีคุณภาพสร้างมูลค่าเพิ่ม ลดต้นทุนการผลิต	- ผลิตปุ๋ยอินทรีย์ชีวภาพ/ปุ๋ยหมัก		
---	------	--------------	--	--	---	---	---	---	--	--	---	-----------------------------------	--	--

3.5 รายละเอียดยุทธศาสตร์ (ต่อ)

ความเชื่อมโยงกับยุทธศาสตร์จังหวัด	ยุทธศาสตร์อปท.ในเขตจังหวัด	ยุทธศาสตร์อปท.	เป้าประสงค์	ตัวชี้วัดผลผลิต/โครงการ	ค่าเป้าหมาย					ความก้าวหน้าของเป้าหมาย	กลยุทธ์	ผลผลิต/โครงการ	หน่วยงานผู้รับผิดชอบหลัก	หน่วยสนับสนุน
					2561	2562	2563	2564	2565					
การยกระดับคุณภาพชีวิตเพื่อสร้างความเข้มแข็งให้สังคม มีความพร้อมรับการเปลี่ยนแปลงทางเศรษฐกิจ สังคม และวัฒนธรรม	ด้านโครงสร้างพื้นฐาน	การพัฒนาด้านโครงสร้างพื้นฐาน	เพื่อปรับปรุงระบบสาธารณูปโภคโครงสร้างพื้นฐานและสิ่งอำนวยความสะดวกอื่นๆ ในการดำเนินชีวิตในสังคม	ระดับ	1	2	3	4	5	ปีละ 1 โครงการ	- ปรับปรุงสาธารณูปโภคโครงสร้างพื้นฐานและสิ่งอำนวยความสะดวกอื่นๆ - พัฒนาและปรับปรุงประสิทธิภาพระบบประปา สาธารณูปโภคสาธารณูปการให้ได้มาตรฐานขยายเขตประปาและพัฒนาให้เต็มที่ได้ - การบริการด้านไฟฟ้าแรงต่ำ	- ก่อสร้างถนนคสล. - ก่อสร้างวางระบายน้ำ - ก่อสร้าง/ซ่อมแซมถนนลูกรังเพื่อการเกษตร - ขยายเขตไฟฟ้าแรงต่ำ	กองช่าง	- สำนักปลัด - กองคลัง - กองศึกษา - กองสวัสดิการฯ
				ความสำเร็จของ	1	2	3	4	5	ปีละ 1 โครงการ				
				การพัฒนาระบบ	1	2	3	4	5	ปีละ 1 โครงการ				
				สาธารณูปโภค	1	2	3	4	5	ปีละ 1 โครงการ				
				ด้านโครงสร้างพื้นฐาน	1	2	3	4	5	ปีละ 1 โครงการ				

				มาตรฐาน	1	2	3	4	5	ปีละ 1 โครงการ	ไฟฟ้าส่องสว่าง และความจำเป็น พื้นฐานอื่นๆ - ก่อสร้าง ซ่อมแซม ชุด / ชุดดอก แหล่งกักเก็บน้ำ วางท่อส่งน้ำ ทาง ระบายน้ำ คลองส่งน้ำเพื่อ การเกษตร ฝายน้ำล้น ประตูกั้นน้ำ	- ขยายเขต ไฟฟ้าส่องสว่าง - ขยายเขต ประปาหมู่บ้าน - ชุดดอกแหล่ง กักเก็บน้ำ		
--	--	--	--	---------	---	---	---	---	---	----------------	--	--	--	--

3.5 รายละเอียดยุทธศาสตร์ (ต่อ)

ความเชื่อมโยงกับ ยุทธศาสตร์จังหวัด	ยุทธศาสตร์ อปท.ในเขต จังหวัด	ยุทธศาสตร์ อปท.	เป้าประสงค์	ตัวชี้วัดผลผลิต/ โครงการ	ค่าเป้าหมาย					ความก้าว หน้าของ เป้าหมาย	กลยุทธ์	ผลผลิต/โครงการ	หน่วยงาน ผู้รับผิดชอบหลัก	หน่วย สนับสนุน
					2561	2562	2563	2564	2565					
การจัดการ ทรัพยากรธรรมชาติ และสิ่งแวดล้อมเพื่อ การใช้ประโยชน์อย่าง	ด้านส่งเสริมการ ท่องเที่ยว การ บริหารจัดการ และอนุรักษ์	การพัฒนา ด้านการ บริหารจัดการ ทรัพยากร	เพื่ออนุรักษ์ ทรัพยากรธรรม ชาติและ สิ่งแวดล้อม	ระดับความสำเร็จ ของกิจกรรม/ โครงการที่ เสริมสร้างการมี	1	2	3	4	5	ปีละ 1 โครงการ	- ส่งเสริมและพัฒนา ด้าน ทรัพยากรธรรมชาติและ สิ่งแวดล้อมอย่างมี ประสิทธิภาพ จัดทำถังขยะ	- บริหารจัดการขยะแบบ ครบวงจร - ปศุศกป่าเฉลิมพระ เกียรติเนื่องในวันต้นไม้	สำนักปลัด	- กองช่าง - กองคลัง - กอง สวัสดิการ
				ระดับความสำเร็จ ของกิจกรรม/ โครงการที่ เสริมสร้างการมี	1	2	3	4	5	ปีละ 1 โครงการ				

บัญชี	ทรัพยากรธรรมชาติและสิ่งแวดล้อม	หน้าที่และสิ่งแวดล้อม	กำจัดขยะมูลฝอยอย่างถูกวิธีและจัดการมลพิษต่างๆ	มีส่วนร่วม อนุรักษ์ฟื้นฟูเพื่อจัดการทรัพยากรธรรมชาติและสิ่งแวดล้อม							แหล่งทิ้งขยะ การกำจัดขยะมูลฝอย และมลพิษต่างๆอย่างถูกวิธี	แห่งชาติ		- กองคลัง
การพัฒนาการท่องเที่ยวเชิงอนุรักษ์ การบริการ และการส่งเสริม ศิลปวัฒนธรรม ประเพณีท้องถิ่น	ด้านส่งเสริมการท่องเที่ยว การบริหารจัดการ และอนุรักษ์ ศิลปวัฒนธรรม ประเพณีท้องถิ่น	การพัฒนาแหล่งท่องเที่ยว และส่งเสริม คำนวณ ศิลปวัฒนธรรม ประเพณี ท้องถิ่น	เพื่อพัฒนาแหล่งท่องเที่ยวเชิงอนุรักษ์โดยวิถีวัฒนธรรม ชุมชน และส่งเสริมงานด้าน คำนวณ ศิลปวัฒนธรรม ประเพณีท้องถิ่น	ระดับความสำเร็จของกิจกรรมทาง คำนวณ ศิลปวัฒนธรรม ประเพณีและภูมิปัญญาท้องถิ่นที่ได้รับ การอนุรักษ์ และสืบสาน	1	2	3	4	5	ปีละ 1 โครงการ	- ส่งเสริมการอนุรักษ์ฟื้นฟู สืบทอดศิลปวัฒนธรรมและ ภูมิปัญญาท้องถิ่น และ ทะนุบำรุง คำนวณ พัฒนาแหล่งท่องเที่ยว	- จัดงานประเพณีบุญบั้งไฟ - สืบสานประเพณี สงกรานต์วันผู้สูงอายุ - สืบสานนันทนาการทาง ทูทศ คำนวณ - จัดพิธีสู่ขวัญบ้านสู่ขวัญเมือง - วันธรรม ไทยสายใยชุมชน	กอง การศึกษา	- สำนัก ปัด - กอง สวัสดิการ - กองช่าง - กองคลัง
					1	2	3	4	5	ปีละ 1 โครงการ				
					1	2	3	4	5	ปีละ 1 โครงการ				

3.5 รายละเอียดยุทธศาสตร์ (ต่อ)

ความเชื่อมโยงกับยุทธศาสตร์จังหวัด	ยุทธศาสตร์อปท.ในเขตจังหวัด	ยุทธศาสตร์อปท.	เป้าประสงค์	ตัวชี้วัดผลผลิต/โครงการ	ค่าเป้าหมาย					ความก้าวหน้าของเป้าหมาย	กลยุทธ์	ผลผลิต/โครงการ	หน่วยงานผู้รับผิดชอบหลัก	หน่วยสนับสนุน
					2561	2562	2563	2564	2565					
การเสริมสร้าง	ด้านการบริหาร	การพัฒนา	เพื่อบริหารจัดการ	ระดับความพึง	1	2	3	4	5	ปีละ 1	พัฒนา เพิ่มศักยภาพ	- เทศบาลนิเวศวัฒนธรรมและการ	สำนักปัด	- กองคลัง

ความมั่นคง ความปลอดภัยในชีวิตทรัพย์สินของประชาชน	จัดการแบบบูรณาการ	ด้านการบริหารจัดการภาครัฐตามหลักการธรรมาภิบาล และนโยบายเร่งด่วนของรัฐ	ภาครัฐแบบมีส่วนร่วม ลดขั้นตอนการปฏิบัติงาน สร้างความพึงพอใจในการให้บริการ และเกิดประโยชน์แก่ประชาชน	พอใจของประชาชนผู้ใช้บริการ	1	2	3	4	5	โครงการ ปีละ 1 โครงการ	ประสิทธิภาพขององค์กร ทรัพยากร มนุษย์ในการให้บริการ และปฏิบัติหน้าที่ตามหลักการธรรมาภิบาลและนโยบายเร่งด่วนของรัฐ	สื่อสารของ อบต. - เพิ่มประสิทธิภาพการบริหารจัดการบ้านเมืองที่ดี - จัดทาสตูด/ครุภัณฑ์สำนักงาน - อบรมเพิ่มศักยภาพและศึกษาศู งาน - จัดเวทีรับฟังความคิดเห็น/ ประชุมประชาคม - จัดงานรัฐพิธีวันพ่อ, วันแม่ แห่งชาติ		- กองการศึกษา - กองช่าง - กองสวัสดิการ
					1	2	3	4	5	โครงการ ปีละ 1 โครงการ				
					1	2	3	4	5	โครงการ ปีละ 1 โครงการ				
					2	4	6	8	10	โครงการ ปีละ 2 โครงการ				

ส่วนที่ 3

การนำแผนพัฒนาท้องถิ่นไปสู่การปฏิบัติ

1. ยุทธศาสตร์การพัฒนาและแผนงาน

ที่	ยุทธศาสตร์	ด้าน	แผนงาน	หน่วยงาน รับผิดชอบหลัก	หน่วยงาน สนับสนุน
1	การพัฒนาด้านการสร้างความ เข้มแข็งให้ชุมชน	บริหารงานทั่วไป	การรักษาความสงบ ภายใน	สำนักปลัด งานป้องกันฯ	กองช่าง
		บริการชุมชนและ สังคม	การศึกษา	กองการศึกษา	สำนักปลัด
		บริการชุมชนและ สังคม	สาธารณสุข	กองสวัสดิการฯ	สำนักปลัด
		บริการชุมชนและ สังคม	สังคมสงเคราะห์	กองสวัสดิการฯ	สำนักปลัด
		บริการชุมชนและ สังคม	เกษตรและชุมชน	กองช่าง	สำนักปลัด
		บริการชุมชนและ สังคม	สร้างความเข้มแข็ง ของชุมชน	สำนักปลัด	กองช่าง
		บริการชุมชนและ สังคม	การศาสนาวัฒนธรรม และนันทนาการ	กองสวัสดิการฯ	สำนักปลัด
		เศรษฐกิจ	การเกษตร	สำนักปลัด	กองสวัสดิการฯ
		เศรษฐกิจ	การพาณิชย์	กองคลัง	สำนักปลัด
		การดำเนินงานอื่น	งบกลาง	สำนักปลัด	กองช่าง
2	การพัฒนาด้านเกษตรกรรมใน รูปแบบเกษตรปลอดภัย	เศรษฐกิจ	การเกษตร	สำนักปลัด	กองสวัสดิการฯ

ที่	ยุทธศาสตร์	ด้าน	แผนงาน	หน่วยงาน รับผิดชอบหลัก	หน่วยงาน สนับสนุน
3	การพัฒนาด้านโครงสร้าง พื้นฐาน	บริการชุมชนและ สังคม	เคหะและชุมชน	กองช่าง	สำนักปลัด กองคลัง
		บริการชุมชนและ สังคม	อุตสาหกรรมและการ โยธา	กองช่าง	สำนักปลัด กองสวัสดิการฯ
		เศรษฐกิจ	การเกษตร	กองช่าง	สำนักปลัด
		เศรษฐกิจ	การพาณิชย์	กองช่าง	สำนักปลัด
4	การพัฒนาด้านการจัดการ ทรัพยากรธรรมชาติและ สิ่งแวดล้อม	บริการชุมชนและ สังคม	อุตสาหกรรมและการ โยธา	สำนักปลัด	กองช่าง กองคลัง กองการศึกษาฯ
5	การพัฒนาแหล่งท่องเที่ยว และส่งเสริมศาสนา ศิลปวัฒนธรรม ประเพณี ท้องถิ่น	บริการชุมชนและ สังคม	การศาสนาวัฒนธรรม และนันทนาการ	กองการศึกษาฯ	สำนักปลัด กองช่าง กองคลัง
6	การพัฒนาด้านการบริหาร จัดการภาครัฐตามหลักธรร มาภิบาลและนโยบายเร่งด่วน ของรัฐ	บริหารทั่วไป	บริหารงานทั่วไป	สำนักปลัด	กองคลัง กองช่าง กองการศึกษาฯ กองสวัสดิการฯ

2. บัญชีโครงการพัฒนาท้องถิ่น

บัญชีสรุปโครงการพัฒนา
แผนพัฒนาท้องถิ่น (พ.ศ. 2561-2565)
องค์การบริหารส่วนตำบลจำปาโมง

แบบ ผ. 01

ยุทธศาสตร์	ปี 2561		ปี 2562		ปี 2563		ปี 2564		ปี 2565		รวม 5 ปี	
	จำนวนโครงการ	งบประมาณ (บาท)	จำนวนโครงการ	งบประมาณ (บาท)	จำนวนโครงการ	งบประมาณ (บาท)	จำนวนโครงการ	งบประมาณ (บาท)	จำนวนโครงการ	งบประมาณ (บาท)	จำนวนโครงการ	งบประมาณ (บาท)
1) การพัฒนาด้านการสร้างความเข้มแข็งให้ชุมชน												
1.1 แผนงานการรักษาความสงบภายใน	11	865,000	12	615,000	11	730,000	12	755,000	11	555,000	57	3,520,000
1.2 แผนงานการศึกษา	10	6,773,600	14	7,651,000	14	7,521,000	14	6,351,000	13	7,321,000	65	35,617,600
1.3 แผนงานสาธารณสุข	4	537,500	5	795,000	5	795,000	5	795,000	5	795,000	24	3,717,500
1.4 แผนงานสังคมสงเคราะห์	3	210,000	3	250,000	3	200,000	3	250,000	3	150,000	15	1,060,000
1.5 แผนงานเคหะและชุมชน	0	0	2	166,500	1	100,000	1	100,000	1	100,000	5	466,500
1.6 แผนงานสร้างความเข้มแข็งของชุมชน	1	20,000	8	908,100	5	255,000	10	835,000	9	745,000	33	2,763,100
1.7 แผนงานการศาสนาวัฒนธรรมและนันทนาการ	2	170,000	3	970,000	3	400,000	3	205,000	3	400,000	14	2,145,000
1.8 แผนงานการเกษตร	3	100,000	3	170,000	1	100,000	3	210,000	3	150,000	13	730,000
1.9 แผนงานการพาณิชย์	0	0	1	20,000	0	0	1	20,000	1	800,000	3	840,000
1.10 แผนงาน งบกลาง	6	15,870,400	7	18,290,000	6	18,840,000	6	20,020,000	6	20,420,000	31	93,440,400

รวม	40	24,646,500	58	29,835,600	49	28,941,000	58	29,541,000	55	31,463,000	260	144,300,100
-----	----	------------	----	------------	----	------------	----	------------	----	------------	-----	-------------

-47-

บัญชีสรุปโครงการพัฒนา
แผนพัฒนาท้องถิ่น (พ.ศ. 2561-2565)
องค์การบริหารส่วนตำบลจำปาโมง

แบบ ผ. 01

ยุทธศาสตร์	ปี 2561		ปี 2562		ปี 2563		ปี 2564		ปี 2565		รวม 5 ปี	
	จำนวน โครงการ	งบประมาณ (บาท)	จำนวน โครงการ	งบประมาณ (บาท)	จำนวน โครงการ	งบประมาณ (บาท)	จำนวน โครงการ	งบประมาณ (บาท)	จำนวน โครงการ	งบประมาณ (บาท)	จำนวน โครงการ	งบประมาณ (บาท)
2) การพัฒนาด้านเกษตรกรรมในรูปแบบเกษตรปลอดภัย												
2.1 แผนงานการเกษตร	5	710,000	11	1,100,600	5	1,150,000	11	875,000	10	595,000	42	4,430,600
รวม	5	710,000	11	1,100,600	5	1,150,000	11	875,000	10	595,000	42	4,430,600
3) การพัฒนาด้านโครงสร้างพื้นฐาน												
3.1 แผนงานเคหะและ ชุมชน	1	340,000	3	410,000	3	800,000	4	430,000	4	530,000	15	2,510,000
3.2 แผนงานอุตสาหกรรม และการโยธา	5	1,840,000	14	15,201,700	14	5,150,000	14	3,180,000	11	2,400,000	58	25,670,800
3.3 แผนงานการเกษตร	1	200,000	4	400,000	5	1,100,000	12	5,010,000	11	4,490,000	33	11,200,000
3.4 แผนงานการพาณิชย์	0	0	3	602,900	5	730,000	3	330,000	3	390,000	14	2,052,900
รวม	7	2,380,000	24	16,641,600	27	7,780,000	33	8,950,000	29	7,810,000	120	41,433,700
4) การพัฒนาด้านการจัดการทรัพยากรธรรมชาติและสิ่งแวดล้อม												
4.1 แผนงานเคหะและ	1	150,000	2	210,000	1	600,000	2	620,000	1	600,000	7	2,180,000

ชุมชน												
4.2 แผนงานการเกษตร	2	80,000	6	190,000	3	70,000	4	110,000	5	95,000	20	485,000
รวม	3	230,000	8	400,000	4	670,000	6	730,000	6	695,000	27	2,725,000

-48-

บัญชีสรุปโครงการพัฒนา
แผนพัฒนาท้องถิ่น (พ.ศ. 2561-2565)
องค์การบริหารส่วนตำบลจำปาโมง

แบบ ผ. 01

ยุทธศาสตร์	ปี 2561		ปี 2562		ปี 2563		ปี 2564		ปี 2565		รวม 5 ปี	
	จำนวน โครงการ	งบประมาณ (บาท)	จำนวน โครงการ	งบประมาณ (บาท)	จำนวน โครงการ	งบประมาณ (บาท)	จำนวน โครงการ	งบประมาณ (บาท)	จำนวน โครงการ	งบประมาณ (บาท)	จำนวน โครงการ	งบประมาณ (บาท)
5) การพัฒนาแหล่งท่องเที่ยว ส่งเสริมศาสนา ศิลปวัฒนธรรม ประเพณีท้องถิ่น4												
5.1 แผนงานการ ศาสนาวัฒนธรรมและ นันทนาการ	4	380,000	8	490,000	8	490,000	8	2,440,000	8	940,000	36	4,740,000
รวม	4	380,000	8	490,000	8	490,000	8	2,440,000	8	940,000	36	4,740,000
6) การพัฒนาด้านการบริหารจัดการภาครัฐตามหลักธรรมาภิบาลและนโยบายเร่งด่วนของรัฐ												
6.1 แผนงานบริหาร ทั่วไป	7	920,000	14	1,780,000	14	2,040,000	13	1,150,000	11	970,000	59	6,860,000
รวม	7	920,000	14	1,780,000	14	2,040,000	13	1,150,000	11	970,000	59	6,860,000

รวมทั้งสิ้น	66	29,256,500	123	50,340,800	107	40,111,900	129	45,566,000	119	42,584,000	544	205,757,400
-------------	----	------------	-----	------------	-----	------------	-----	------------	-----	------------	-----	-------------

รายละเอียดโครงการพัฒนา
แผนพัฒนาท้องถิ่น (พ.ศ.2561-2565)
องค์การบริหารส่วนตำบลจำปาโมง

แบบ ผ.02

ก.ยุทธศาสตร์จังหวัดที่ 3 การยกระดับคุณภาพชีวิตเพื่อสร้างความเข้มแข็งให้สังคม มีความพร้อมรับการเปลี่ยนแปลงทางสังคมฯ
ข.ยุทธศาสตร์การพัฒนาของ อปท.ในเขตจังหวัด ที่ 5 การพัฒนาสังคมและคุณภาพชีวิต

1.ยุทธศาสตร์การพัฒนาด้านการสร้างความเข้มแข็งให้ชุมชน

1.1 แผนงานรักษาความสงบภายใน (ด้านบริหารงานทั่วไป)

ที่	โครงการ	วัตถุประสงค์	เป้าหมาย (ผลผลิตของ โครงการ)	งบประมาณและที่ผ่านมา					วัดชี้วัด (KPI)	ผลที่คาดว่าจะได้รับ	หน่วยงาน รับผิดชอบ หลัก
				2561 (บาท)	2562 (บาท)	2563 (บาท)	2564 (บาท)	2565 (บาท)			
1	ป้องกันอุบัติเหตุ- อุบัติเหตุร้ายแรง ปลอดภัย 7 วัน อันตราย (ปีใหม่)	เพื่อลดอุบัติเหตุ ทางถนนช่วง เทศกาลปีใหม่	1 ครั้ง 7 วัน	50,000 (59=50,000) (60=50,000)	50,000	50,000	50,000	50,000	ร้อยละของอุบัติเหตุ อุบัติเหตุร้ายแรง รับผิดชอบ = 0	อุบัติเหตุในเขตพื้นที่ รับผิดชอบช่วงเทศกาล ปีใหม่ = 0	สำนักปลัด งานป้องกัน บรรเทาฯ
2	สนับสนุนการปฏิบัติ หน้าที่หน่วยกู้ชีพ	เพื่อสนับสนุนการ ให้บริการการ การแพทย์ฉุกเฉิน	หน่วยกู้ ชีพ	300,000 (59=300,000) (60=300,000)	300,000	300,000	300,000	300,000	หมู่บ้านที่มีผู้ป่วยฉุกเฉิน ได้รับการบริการผ่านระบบ การแพทย์ฉุกเฉิน 100%	ประชาชนได้รับการ ตามมาตรฐาน และลด ความสูญเสีย	สำนักปลัด
3	ป้องกันอุบัติเหตุ- อุบัติเหตุร้ายแรง ปลอดภัย 7 วัน อันตราย(สงกรานต์)	เพื่อลดอุบัติเหตุ ทางถนนช่วง เทศกาลสงกรานต์	1 ครั้ง 7 วัน	50,000 (59=50,000) (60=50,000)	50,000	50,000	50,000	50,000	ร้อยละของอุบัติเหตุ อุบัติเหตุร้ายแรง รับผิดชอบ = 0	อุบัติเหตุในเขตพื้นที่ รับผิดชอบช่วงเทศกาล สงกรานต์ = 0	สำนักปลัด
4	ฝึกอบรม/ทบทวน อาสาสมัครป้องกัน ไฟฟ้าในพื้นที่	ทบทวนกำลังพล ด้านป้องกันไฟฟ้า ในพื้นที่	1 ครั้ง	10,000 (59=10,000) (60=20,000)	10,000	10,000	10,000	10,000	จำนวนครั้งของการเพิ่ม ประสิทธิภาพการ ปฏิบัติงานควบคุมไฟฟ้า	สามารถควบคุมไฟฟ้า ได้อย่างมีประสิทธิภาพ	สำนักปลัด
5	ตำบลถนนต้นแบบ ลดอุบัติเหตุ	เพื่อป้องกันและลด อุบัติเหตุทางถนน	17 หมู่บ้าน	-	100,000	-	-	-	อุบัติเหตุทางถนนลดลง หรือเท่ากับศูนย์	ลดการบาดเจ็บและ เสียชีวิตในชุมชนจาก	สำนักปลัด

										อุบัติเหตุทางถนน	
--	--	--	--	--	--	--	--	--	--	------------------	--

รายละเอียดโครงการพัฒนา
แผนพัฒนาท้องถิ่น (พ.ศ.2561-2565)
องค์การบริหารส่วนตำบลจำปาโมง

แบบ ๗.02

ก.ยุทธศาสตร์จังหวัดที่ 1 การยกระดับคุณภาพชีวิตเพื่อสร้างความเข้มแข็งให้สังคม มีความพร้อมรับการเปลี่ยนแปลงทางสังคมฯ
ข.ยุทธศาสตร์การพัฒนาของ อปท.ในเขตจังหวัด ที่ 5 การพัฒนาสังคมและคุณภาพชีวิต

1.ยุทธศาสตร์พัฒนาด้านการสร้างความเข้มแข็งให้ชุมชน

1.1 แผนงานการรักษาความสงบภายใน (ด้านบริหารงานทั่วไป)

ที่	โครงการ	วัตถุประสงค์	เป้าหมาย (ผลผลิตของ โครงการ)	งบประมาณและที่ผ่านมา					วัดชี้วัด (KPI)	ผลที่คาดว่าจะได้รับ	หน่วยงาน รับผิดชอบ หลัก
				2561 (บาท)	2562 (บาท)	2563 (บาท)	2564 (บาท)	2565 (บาท)			
6	อบรมขับขี่ปลอดภัย ด้านจราจร	เพื่อเพิ่มทักษะ ความรู้ กฎจราจรใน การขับขี่	17 หมู่บ้าน	-	20,000	20,000	20,000	20,000	ร้อยละของผู้อบรมมี ความรู้เบื้องต้นร้อยละ 80	ผู้อบรมมีความรู้ เกี่ยวกับกฎจราจรใน การขับขี่	สำนักปลัด
7	ฝึกซ้อมแผนการ ป้องกันและบรรเทา สาธารณภัย	เพื่อเตรียมความ พร้อมการป้องกัน และบรรเทาฯ	1 ครั้ง/ปี	10,000 (59=10,000)	10,000	10,000	10,000	10,000	ร้อยละของผู้ฝึกซ้อมแผน ป้องกันภัยฯ สามารถ รับมือสถานการณ์ภัยพิบัติ	จนท.มีความรู้ที่จะ ปฏิบัติหน้าที่อย่างมี ประสิทธิภาพ	สำนักปลัด
8	จัดหาวัสดุอุปกรณ์/ เครื่องมือในการ ป้องกันฯ/กู้ชีพ-กู้ภัย	เพื่อให้มีวัสดุ/ เครื่องมือใช้ในการ ป้องกันฯ/งาน การแพทย์ฉุกเฉิน	1 ครั้ง	50,000 -	20,000	20,000	20,000	20,000	งานป้องกันฯ มีเครื่องมือ/ อุปกรณ์ใช้ในงาน ที่ เหมาะสม	การปฏิบัติงาน ป้องกันและบรรเทา ฯ ได้มีประสิทธิภาพ	สำนักปลัด
9	อบรมการอพยพผู้ ประสบเหตุอัคคีภัย		ศูนย์ ผตด. 11 แห่ง	-	10,000	-	-	-	บุคลากรศูนย์ฯ สามารถ อพยพเด็กหนีไฟได้ 100%	บุคลากรศูนย์มี ทักษะในการ	สำนักปลัด

										ช่วยเหลือ	
10	ฝึกอบรม/ทบทวน/ ซ้อมแผนกู้ชีพกู้ภัย	เพื่อให้การปฏิบัติ หน้าที่ที่มี ประสิทธิภาพ	1 ครั้ง	10,000	10,000	10,000	10,000	10,000	จำนวนทีมกู้ชีพฯ ได้รับความ การฝึกทบทวน 100%	การปฏิบัติงานของ ทีมกู้ชีพกู้ภัยเป็นไป ตามมาตรฐาน	สำนักปลัด

รายละเอียดโครงการพัฒนา
แผนพัฒนาท้องถิ่น (พ.ศ.2561-2565)
องค์การบริหารส่วนตำบลจำปาโมง

แบบ ผ.02

ก.ยุทธศาสตร์จังหวัดที่ 1 การยกระดับคุณภาพชีวิตเพื่อสร้างความเข้มแข็งให้สังคม มีความพร้อมรับการเปลี่ยนแปลงทางสังคมฯ
ข.ยุทธศาสตร์การพัฒนาของ อปท.ในเขตจังหวัด ที่ 5 การพัฒนาสังคมและคุณภาพชีวิต

1.ยุทธศาสตร์การพัฒนาด้านการสร้างความเข้มแข็งให้ชุมชน

1.1 แผนงานการรักษาความสงบภายใน (ด้านบริหารงานทั่วไป)

ที่	โครงการ	วัตถุประสงค์	เป้าหมาย (ผลผลิตของ โครงการ)	งบประมาณและที่ผ่านมา					ตัวชี้วัด (KPI)	ผลที่คาดว่าจะ ได้รับ	หน่วยงาน รับผิดชอบ หลัก
				2561 (บาท)	2562 (บาท)	2563 (บาท)	2564 (บาท)	2565 (บาท)			
11	ติดตั้งกล้องวงจร ปิดจุดเสี่ยง ภายในหมู่บ้าน	เพื่อให้ ปชช.มีความ มั่นใจในมาตรการรักษา ความปลอดภัยในชีวิต และทรัพย์สิน	หมู่ละ 3 จุด ต่อปี	200,000	-	200,000	200,000	-	มีการนำเทคโนโลยี มาใช้ในด้านความ ปลอดภัยในชีวิต และทรัพย์สิน	ประชาชนมีความ อุ่นใจเกี่ยวกับ ความปลอดภัยใน ชีวิตและทรัพย์สิน	กองช่าง
12	ฝึกทบทวน เครือข่ายรักษา ความสงบ อปพร.	เพื่อสร้างเครือข่ายความ ร่วมมือภาค ปชช.ให้มีส่วน ร่วมในการป้องกันภัย	2 % ของ จำนวน ประชากร	150,000 (59=150,000)	-	50,000	50,000	50,000	ระดับความสำเร็จ ของ อปพร. ที่ได้รับ การฝึกทบทวน 70%	เสริมสร้างความ สงบสุข สร้างชุมชน ให้เข้มแข็ง	สำนักปลัด
13	วันสถาปนา อปพร./ร่วม กิจกรรมศูนย์ อปพร. (อ./จ.)	เพื่อแสดงพลังกลุ่มในวัน สำคัญของ อปพร.	1 ครั้ง/ปี	10,000 -	10,000	10,000	10,000	10,000	อปพร. ได้เข้าร่วม กิจกรรมวันสถาปนา อย่างน้อย 1 ครั้ง	สร้างสรรค์กิจกรรม เป็นที่ประจักษ์ต่อ สาธารณชนถึง ความเสียสละ	สำนักปลัด
14	ติดตั้งสัญญาณ	เพื่อเป็นสัญญาณเตือน	17	25,000	25,000	-	25,000	25,000	จำนวนสัญญาณไฟ	อุบัติเหตุตามทาง	สำนักปลัด

ไฟกระพริบจุด เสียง	ภัยในบริเวณทางแยก และจุดเสียง	หมู่บ้าน							ที่ติดตั้งตามทาง แยกและจุดเสียง	แยกและจุดเสียง ลดลง	
-----------------------	----------------------------------	----------	--	--	--	--	--	--	------------------------------------	------------------------	--

รายละเอียดโครงการพัฒนา
แผนพัฒนาท้องถิ่น (พ.ศ.2561-2565)
องค์การบริหารส่วนตำบลจำปาโมง

แบบ ผ.02

ก.ยุทธศาสตร์จังหวัดที่ 1 การยกระดับคุณภาพชีวิตเพื่อสร้างความเข้มแข็งให้สังคม มีความพร้อมรับการเปลี่ยนแปลงทางสังคมฯ
ข.ยุทธศาสตร์การพัฒนาของ อปท.ในเขตจังหวัด ที่ 5 การพัฒนาสังคมและคุณภาพชีวิต
1.ยุทธศาสตร์การพัฒนาด้านการสร้างความเข้มแข็งให้ชุมชน

1.2 แผนงานการศึกษา (ด้านบริการชุมชนและสังคม)

ที่	โครงการ	วัตถุประสงค์	เป้าหมาย (ผลผลิตของ โครงการ)	งบประมาณและที่ผ่านมา					วัดชี้วัด (KPI)	ผลที่คาดว่าจะได้รับ	หน่วยงาน รับผิดชอบ หลัก	
				2561 (บาท)	2562 (บาท)	2563 (บาท)	2564 (บาท)	2565 (บาท)				
1	ผลิตสื่อการเรียนการสอนศูนย์พัฒนาเด็กเล็ก	ส่งเสริมการศึกษาเด็กก่อนเกณฑ์	11 ศูนย์	30,000 (59=30,000) (60=30,000)	30,000	30,000	30,000	30,000	30,000	ศูนย์พัฒนาเด็กเล็กมีสื่อการเรียนการสอนที่จัดทำขึ้นเอง	ศูนย์มีสื่อการเรียนการสอนเหมาะสมกับพัฒนาการเด็ก	กองการศึกษา
2	จัดหาอาหารเสริม (นม) ให้เด็กศูนย์พัฒนาเด็กเล็ก	เพื่อให้เด็กได้รับการเลี้ยงดูให้เจริญเติบโตอย่างสมวัย	11 แห่ง	607,600 (59=607,600) (60=600,000)	590,000	590,000	590,000	590,000	590,000	ร้อยละของเด็กก่อนเกณฑ์ในศูนย์ฯ ที่ได้รับอาหารเสริม (นม) = 100	เด็กได้รับสารอาหารที่ดี ร่างกายเจริญเติบโตสมบูรณ์แข็งแรง	กองการศึกษา
3	พัฒนาและเพิ่มศักยภาพบุคลากรทาง	เพื่อเพิ่มพูนความรู้ที่จะนำมา	26 คน	50,000 (59=50,000)	50,000	50,000	50,000	50,000	50,000	บุคลากรได้พัฒนาศักยภาพ > 80%	บุคลากรนำความรู้ในการสอนเด็ก	กองการศึกษา

	การศึกษา	ปฏิบัติงาน		(60=50,000)						นักเรียน	
4	จัดหาเครื่องสนามเด็กเล่นให้ศูนย์เด็กเล็ก	เพื่อพัฒนาทักษะเด็กก่อนเกณฑ์	11 ศูนย์	-	150,000	200,000	150,000	-	ศูนย์ฯ เด็กเล็กมีเครื่องเล่นที่เหมาะสม	เด็กก่อนเกณฑ์มีพัฒนาการที่ดี	กองการศึกษา
5	ปรับปรุงซ่อมแซมต่อเติมอาคาร สถานที่และปรับภูมิทัศน์ศูนย์	ปรับปรุงซ่อมแซมอาคารสถานที่ศูนย์ฯให้ดียิ่งขึ้น	11 ศูนย์	-	480,000	300,000	300,000	300,000	ศูนย์ฯ เด็กมีอาคารสถานที่และภูมิทัศน์ที่ดี	ศูนย์ฯ เด็กมีอาคารเรียนและสิ่งแวดล้อมที่ดี	กองช่าง

รายละเอียดโครงการพัฒนา
แผนพัฒนาท้องถิ่น (พ.ศ.2561-2565)
องค์การบริหารส่วนตำบลจำปาโมง

แนบ ๗.02

ก.ยุทธศาสตร์จังหวัดที่ 1 การยกระดับคุณภาพชีวิตเพื่อสร้างความเข้มแข็งให้สังคม มีความพร้อมรับการเปลี่ยนแปลงทางสังคมฯ

ข.ยุทธศาสตร์การพัฒนาของ อปท.ในเขตจังหวัด ที่ 5 การพัฒนาสังคมและคุณภาพชีวิต

1.ยุทธศาสตร์การพัฒนาด้านการสร้างเสริมสุขภาพให้ชุมชน

1.2 แผนงานการศึกษา (ด้านบริการชุมชนและสังคม)

ที่	โครงการ	วัตถุประสงค์	เป้าหมาย (ผลผลิตของ โครงการ)	งบประมาณและที่ผ่านมา					วัดชี้วัด (KPI)	ผลที่คาดว่าจะได้รับ	หน่วยงาน รับผิดชอบ หลัก
				2561 (บาท)	2562 (บาท)	2563 (บาท)	2564 (บาท)	2565 (บาท)			
6	จัดอาหารเสริม (นม) ให้เด็ก นร.ในสังกัด สพฐ.	เพื่อให้เด็กได้รับการเลี้ยงดูให้มีพัฒนาการอย่างสมวัย	9 แห่ง	1,320,000 (59=1,164,800) (60=1,240,000)	1,460,000	1,460,000	1,460,000	1,460,000	ร้อยละ 100 ของเด็กนักเรียนในสังกัด สพฐ. ที่ได้รับอาหารเสริม (นม) ตามระเบียบ	เด็กได้รับสารอาหารที่ดี ร่างกายเจริญเติบโต สมบูรณ์แข็งแรง	กองการศึกษา
7	สนับสนุนค่าใช้จ่ายอาหารกลางวันให้ ร.ร. สังกัด สพฐ.	เพื่อให้เด็กได้รับการเลี้ยงดูให้เติบโตอย่างสมวัย	9 แห่ง	2,560,000 (59=256,000,000)	2,300,000	2,300,000	2,300,000	2,300,000	จำนวนเด็ก ร.ร. สังกัด สพฐ. ที่ได้รับสนับสนุน	เด็กนักเรียนมีร่างกายเติบโตอย่างสมวัย	กองการศึกษา

8	สนับสนุนค่าใช้จ่าย การบริหาร สถานศึกษา (อาหาร กลางวัน ศพด.)	เพื่อให้เด็กได้รับการ เลี้ยงดูให้ เจริญเติบโตอย่าง สมวัย	11 ศูนย์	1,736,000 (59=1,736,000) (60=1,519,300)	1,736,000	1,736,000	1,736,000	1,736,000	ร้อยละของเด็กใน ศูนย์ฯ ได้รับประทาน อาหารกลางวัน = 100	เด็กได้รับสารอาหารที่ดี ร่างกายเจริญเติบโต สมบูรณ์ แข็งแรง	กอง การศึกษา
9	จัดหาวัสดุการศึกษา / สื่อการเรียนการสอน ให้ศูนย์ฯ เด็ก	ส่งเสริมการศึกษา เด็กก่อนเกณฑ์	11 ศูนย์	100,000 (59=100,000) (60=100,000)	100,000	100,000	100,000	100,000	ศูนย์พัฒนาเด็กเล็ก ได้รับการจัดสรรวัสดุ การศึกษา 100 %	ศูนย์ฯ มีวัสดุการศึกษา ที่เหมาะสมกับ พัฒนาการของเด็ก	กอง การศึกษา
10	สนับสนุนค่าใช้จ่าย การบริหาร สถานศึกษาศูนย์เด็กฯ	เพื่อให้เด็กได้รับการ ส่งเสริมให้มี พัฒนาการสมวัย	11 ศูนย์	-	285,000	285,000	285,000	285,000	เด็กได้รับการส่งเสริม ให้มีพัฒนาการอย่าง สมวัย 100%	เด็กก่อนเกณฑ์มี พัฒนาการที่สมวัยทุก คน	กอง การศึกษา

-54-

รายละเอียดโครงการพัฒนา
แผนพัฒนาท้องถิ่น (พ.ศ.2561-2565)
องค์การบริหารส่วนตำบลจำปาโมง

แนบ ๗.02

ก.ยุทธศาสตร์จังหวัดที่ 1 การยกระดับคุณภาพชีวิตเพื่อสร้างความเข้มแข็งให้สังคม มีความพร้อมรับการเปลี่ยนแปลงทางสังคมฯ

ข.ยุทธศาสตร์การพัฒนาของ อปท.ในเขตจังหวัด ที่ 5 การพัฒนาสังคมและคุณภาพชีวิต

1.ยุทธศาสตร์การพัฒนาด้านการสร้างความเข้มแข็งให้ชุมชน

1.2 แผนงานการศึกษา (ด้านบริการชุมชนและสังคม)

ที่	โครงการ	วัตถุประสงค์	เป้าหมาย (ผลผลิตของ โครงการ)	งบประมาณและที่ผ่านมา					วัดชี้วัด (KPI)	ผลที่คาดว่าจะได้รับ	หน่วยงาน รับผิดชอบ หลัก
				2561 (บาท)	2562 (บาท)	2563 (บาท)	2564 (บาท)	2565 (บาท)			
11	สนับสนุนค่าใช้จ่าย สถานศึกษา ศพด. (จัดการศึกษา, วัสดุ)	เพื่อให้เด็กได้รับการ ส่งเสริมพัฒนาการให้ เหมาะสมกับวัย	11 แห่ง	50,000 (60=50,000)	50,000	50,000	50,000	50,000	นักเรียนได้รับการส่งเสริม พัฒนาการเหมาะสมกับวัย 100 %	เด็กนักเรียนมี พัฒนาการสมวัย	กอง การศึกษา

	รายหัว)										
12	ส่งเสริมกิจกรรม ด้านการศึกษา งาน วิชาการ ศพด.	เพื่อส่งเสริมงานด้าน วิชาการในศูนย์พัฒนา เด็กเล็ก	11 แห่ง	20,000 -	20,000	20,000	20,000	20,000	ศูนย์พัฒนาเด็กเล็กได้ เผยแพร่ผลงานวิชาการทุก ศพด.	ครูสามารถนำความรู้ มาปรับใช้ในด้าน วิชาการและส่งเสริม พัฒนาการเด็ก	กอง การศึกษา
13	ส่งเสริมการเรียนรู้ เด็กปฐมวัยท้องถิ่น ไทยผ่านการเล่น	เพื่อส่งเสริมการเรียนรู้ โดยสนามเด็กเล่นสร้าง ปัญญา	ปีละ 2 ศูนย์	-	100,000	100,000	100,000	100,000	ศูนย์ฯ เด็กเล็กมีเครื่อง เล่นที่เหมาะสมในการ สร้างปัญญาในวัยเด็ก	เด็กก่อนเกณฑ์มีการ เรียนรู้และ พัฒนาการที่ดีสมวัย	กอง การศึกษา
14	สนับสนุนศูนย์กีฬา ตำบลจำปาโมง	เพื่อส่งเสริมด้านออก กำลังกายและพัฒนาทักษะ ด้านกีฬากับนักเรียน และประชาชน	1 ครั้ง	300,000 (59=300,000) (60=300,000)	300,000	300,000	300,000	300,000	นักเรียนและประชาชนร้อย ละ 60 ได้การส่งเสริมการ ออกกำลังกายและเล่นกีฬา	นักเรียน และ ประชาชนได้มีสุขภาพ ร่างกายแข็งแรง จาก การออกกำลังกาย	กอง การศึกษา

รายละเอียดโครงการพัฒนา
แผนพัฒนาท้องถิ่น (พ.ศ.2561-2565)
องค์การบริหารส่วนตำบลจำปาโมง

แนบ ๗.02

ก.ยุทธศาสตร์จังหวัดที่ 1 การยกระดับคุณภาพชีวิตเพื่อสร้างความเข้มแข็งให้สังคม มีความพร้อมรับการเปลี่ยนแปลงทางสังคมฯ

ข.ยุทธศาสตร์การพัฒนาของ อปท.ในเขตจังหวัด ที่ 5 การพัฒนาสังคมและคุณภาพชีวิต

1.ยุทธศาสตร์การพัฒนาด้านการสร้างความเข้มแข็งให้ชุมชน

1.3 แผนงานสาธารณสุข (ด้านบริการชุมชนและสังคม)

ที่	โครงการ	วัตถุประสงค์	เป้าหมาย (ผลผลิตของ	งบประมาณและที่ผ่านมา					วัดชี้วัด (KPI)	ผลที่คาดว่าจะได้รับ	หน่วยงาน รับผิดชอบ
				2561	2562	2563	2564	2565			

			โครงการ)	(บาท)	(บาท)	(บาท)	(บาท)	(บาท)			หลัก
1	จัดซื้อวัสดุ วิทยาศาสตร์ การแพทย์	เพื่อป้องกันและแก้ไข ปัญหาโรคต่างๆ ใน พื้นที่	1 ครั้ง	100,000 (59=100,000) (60=100,000)	50,000	50,000	50,000	50,000	โรคต่างๆ ที่อาจเกิดขึ้น ในพื้นที่ได้รับการป้องกัน และแก้ไข 100%	ไม่มีระบาดของ โรคติดต่อหรือไม่มีโรค ไม่ติดต่อเกิดขึ้นใน พื้นที่	สำนักปลัด
2	ควบคุมและป้องกัน โรคระบาด	เพื่อป้องกันการแพร่ ระบาดของโรคต่างๆ	17 หมู่บ้าน	250,000 (60=250,000)	250,000	250,000	250,000	250,000	จำนวนหมู่บ้านที่ได้ทำ การควบคุมและป้องกัน โรค	สามารถควบคุมโรค และไม่มีการระบาดของ ของโรค	สำนักปลัด
3	อุดหนุน คก.หมู่บ้าน ดำเนินงานตาม พระราชดำริด้าน สธ.	เพื่อพัฒนางาน สาธารณสุขหมู่บ้านใน พื้นที่รับผิดชอบ	17 หมู่บ้าน	127,500 (59=127,000) (60=127,000)	340,000	340,000	340,000	340,000	จำนวนหมู่บ้านที่ได้รับ การพัฒนางานด้าน สาธารณสุข	ผลการดำเนินงานของ อสม.ที่มีประสิทธิภาพ	สำนักปลัด
4	ควบคุมและป้องกัน โรคพิษสุนัขบ้า	เพื่อควบคุมและ ป้องกันโรคพิษสุนัขบ้า ในพื้นที่	17 หมู่บ้าน	60,000	55,000	55,000	55,000	55,000	สุนัข แมวในพื้นที่ได้ขึ้น ทะเบียนและได้รับวัคซีน 100 %	ไม่มีหรือไม่พบโรคพิษ สุนัขบ้าในพื้นที่ รับผิดชอบ	สำนักปลัด
5	ขับเคลื่อน ยุทธศาสตร์เอดส์ เพศ อุนามัยเจริญ พันธ์แก้ไขปัญหาเด็ก และเยาวชน+ผู้ใหญ่ ใจดี	ให้รู้จักวิธีป้องกันและ แก้ไขปัญหาท้องไม่ พร้อมและโรคติดต่อ ทางเพศสัมพันธ์	17 หมู่บ้าน	-	100,000	100,000	100,000	100,000	จำนวนกลุ่มเป้าหมายที่ เข้ารับการเสริมสร้าง ทักษะ 35%	เครือข่ายการ ดำเนินงานด้าน ยุทธศาสตร์เอดส์มี ความครอบคลุมมากขึ้น	กอง สวัสดิการ สังคม

-56-

รายละเอียดโครงการพัฒนา
แผนพัฒนาท้องถิ่น (พ.ศ.2561-2565)
องค์การบริหารส่วนตำบลจำปาโมง

หน้า ๗.02

ก.ยุทธศาสตร์จังหวัดที่ 1การยกระดับคุณภาพชีวิตเพื่อสร้างความเข้มแข็งให้สังคม มีความพร้อมรับการเปลี่ยนแปลงทางสังคมฯ

ข.ยุทธศาสตร์การพัฒนาของ อปท.ในเขตจังหวัด ที่ 5 การพัฒนาสังคมและคุณภาพชีวิต

1.ยุทธศาสตร์การพัฒนาด้านการสร้างความเข้มแข็งให้ชุมชน

1.4 แผนงานสังคมสงเคราะห์ (ด้านบริการชุมชนและสังคม)

ที่	โครงการ	วัตถุประสงค์	เป้าหมาย (ผลผลิตของ โครงการ)	งบประมาณและที่ผ่านมา					วัดชี้วัด (KPI)	ผลที่คาดว่าจะได้รับ	หน่วยงาน รับผิดชอบ หลัก
				2561 (บาท)	2562 (บาท)	2563 (บาท)	2564 (บาท)	2565 (บาท)			
1	สงเคราะห์ ครอบครัวของ ผู้ด้อยโอกาสใน สังคม	เพื่อให้ผู้ด้อยโอกาส ได้รับการพัฒนา คุณภาพชีวิตให้ดีขึ้น	กลุ่มผู้พิการ, ผู้ด้อยโอกาส	100,000 (59=100,000) (60=100,000)	100,000	100,000	100,000	50,000	จำนวนผู้ด้อยโอกาสที่ได้รับ การสงเคราะห์	ครอบครัว ผู้ด้อยโอกาสมี คุณภาพชีวิตที่ดีขึ้น	กอง สวัสดิการ สังคมฯ
2	ซ่อมแซมบ้านผู้ ยากไร้และด้อย โอกาส	เพื่อซ่อมแซมบ้านให้ อยู่ในสภาพที่มั่นคง ถาวรและปลอดภัย	3 หลัง	50,000 (59=50,000)	-	50,000	-	50,000	จำนวนบ้านผู้ยากไร้และด้อย โอกาสที่ได้รับการซ่อมแซม	ผู้ยากไร้และด้อย โอกาสมีบ้านที่มั่นคง ถาวรพักอาศัย	กอง สวัสดิการ สังคมฯ
3	สร้างบ้านร่วมแรง ร่วมใจให้แก่ผู้ยากไร้ และมีรายได้น้อย	สร้างมีที่อยู่อาศัยที่ มั่นคงให้แก่ผู้ยากไร้	3 หลัง/ปี	-	100,000	-	100,000	-	จำนวนบ้านที่สร้างให้แก่ผู้ ยากไร้	ผู้ยากไร้มีที่อยู่อาศัย ที่มั่นคงถาวร	กอง สวัสดิการ สังคมฯ
4	ส่งเสริมกระบวนการ เรียนรู้ศูนย์การ เรียนรู้โรงเรียน ผู้สูงอายุ ต.จำปาโมง	เพื่อให้ผู้สูงอายุได้ใช้ เวลาว่างให้เป็น ประโยชน์และมี กิจกรรมร่วมกัน	ผู้สูงอายุใน เขตพื้นที่	60,000 -	50,000	50,000	50,000	50,000	มีกิจกรรมกลุ่มผู้สูงอายุในเขต พื้นที่รวมกลุ่มดำเนินกิจกรรม อย่างน้อยเดือนละ 1 ครั้ง	ผู้สูงอายุได้เข้าร่วม กิจกรรมการเรียนรู้ ตามความชอบ ความถนัดร่วมกัน มากขึ้น	กอง สวัสดิการ สังคมฯ

รายละเอียดโครงการพัฒนา
แผนพัฒนาท้องถิ่น (พ.ศ.2561-2565)
องค์การบริหารส่วนตำบลจำปาโมง

แบบ ๗.02

ก.ยุทธศาสตร์จังหวัดที่ 1 การยกระดับคุณภาพชีวิตเพื่อสร้างความเข้มแข็งให้สังคม มีความพร้อมรับการเปลี่ยนแปลงทางสังคมฯ

ข.ยุทธศาสตร์การพัฒนาของ อปท.ในเขตจังหวัด ที่ 5 การพัฒนาสังคมและคุณภาพชีวิต

1.ยุทธศาสตร์พัฒนาด้านการสร้างความเข้มแข็งให้ชุมชน

1.5 แผนงานเคหะและชุมชน (ด้านบริการชุมชนและสังคม)

ที่	โครงการ	วัตถุประสงค์	เป้าหมาย (ผลผลิตของ โครงการ)	งบประมาณและที่ผ่านมา					วัดชี้วัด (KPI)	ผลที่คาดว่าจะ ได้รับ	หน่วยงาน รับผิดชอบ หลัก
				2561 (บาท)	2562 (บาท)	2563 (บาท)	2564 (บาท)	2565 (บาท)			
1	ปรับปรุงภูมิทัศน์ และจัดให้มี สวนหย่อม หนอง ทุ่งมน, บ่อประมง, หนองเหล่าจำ กุด แคน	เพื่อให้มีสถานที่ พักผ่อนหย่อนใจ และการ นันทนาการ	4 แห่ง	-	100,000	100,000	100,000	100,000	ชุมชนมีสถานที่ พักผ่อนหย่อนใจ และนันทนาการ อย่างน้อย 1 แห่ง	ประชาชนใช้ส่วน หย่อมเพื่อพักผ่อน และนันทนาการ	กองช่าง
2	ทำความสะอาดราง ระบายน้ำ ม.13	เพื่อให้รางระบาย น้ำไม่มีสิ่งอุดตัน ทำให้ระบายน้ำ ได้สะดวกยิ่งขึ้น	บ้านนา เจริญ หมู่ที่ 13	-	66,500	-	-	-	น้ำไม่ท่วมขัง ภายหลังจากฝนตก แล้ว 1 ชั่วโมง	รางระบายน้ำ สามารถระบายน้ำ ได้เร็วไม่มีน้ำท่วม ขัง	กองช่าง

รายละเอียดโครงการพัฒนา
แผนพัฒนาท้องถิ่น (พ.ศ.2561-2565)
องค์การบริหารส่วนตำบลจำปาโมง

แผนฯ ๗.02

ก.ยุทธศาสตร์จังหวัดที่ 1 การยกระดับคุณภาพชีวิตเพื่อสร้างความเข้มแข็งให้สังคม มีความพร้อมรับการเปลี่ยนแปลงทางสังคมฯ

ข.ยุทธศาสตร์การพัฒนาของ อปท.ในเขตจังหวัด ที่ 5 การพัฒนาสังคมและคุณภาพชีวิต

1.ยุทธศาสตร์การพัฒนาด้านการสร้างความเข้มแข็งให้ชุมชน

1.6 แผนงานสร้างความเข้มแข็งของชุมชน (ด้านบริการชุมชนและสังคม)

ที่	โครงการ	วัตถุประสงค์	เป้าหมาย (ผลผลิตของ โครงการ)	งบประมาณและที่ผ่านมา					วัดชี้วัด (KPI)	ผลที่คาดว่าจะได้รับ	หน่วยงาน รับผิดชอบ หลัก
				2561 (บาท)	2562 (บาท)	2563 (บาท)	2564 (บาท)	2565 (บาท)			
1	ขยายเขตเสียงหอ กระจายข่าว ประจำหมู่บ้าน	เพื่อกระจายข่าวสารสู่ ประชาชนอย่างทั่วถึง ทุกครัวเรือน	5 หมู่	-	50,000 ม.12	45,000 หมู่ที่ 2,11,15	25,000 ม.7	25,000	ครัวเรือนในชุมชนได้ยินเสียง ประชาสัมพันธ์จากหอ กระจายข่าว 100 %	ราษฎรได้รับทราบ ข่าวสารจากหอกระ จ่ายข่าวอย่างทั่วถึง	กองช่าง
2	ก่อสร้างรั้วรอบที่ สาธารณะ หมู่. 1,5,14,12,9	รักษาที่สาธารณะและ เป็นแนวเขตที่มั่นคง ป้องกันการบุกรุก	5 แห่ง	- (59=200,000)	-	-	100,000	200,000	จำนวนที่สาธารณะที่ได้ ก่อสร้างรั้วรอบเป็นแนวเขต	ที่สาธารณะ ประโยชน์ไม่ถูกบุก รุกแนวเขต	กองช่าง
3	ก่อสร้างอาคาร สงเคราะห์ประจำ หมู่บ้าน ม.8	เพื่อใช้ประกอบ กิจกรรมต่างๆ ของหมู่ บ้าน	1 หลัง	-	-	-	200,000	-	ชุมชนมีอาคารใช้ประกอบ กิจกรรมร่วมกันที่เหมาะสม	ความสะดวกในการ ประกอบกิจกรรม ต่างๆ ของหมู่บ้าน	กองช่าง
4	ก่อสร้างห้องสุขา	เพื่อใช้เป็นที่ขับถ่ายใน	5 หมู่	-	-	-	50,000	60,000	จำนวนห้องน้ำแต่ละหมู่บ้าน	ผู้ร่วมงานมีห้องสุขา	กองช่าง

	ที่เมรุ ม. 3,7,10,14,6	การประกอบพิธีกรรม ฌาปนกิจศพ	4 แห่ง						ที่ก่อสร้างในบริเวณเมรุ ประกอบฌาปนกิจศพ	ในการขั้บถ่ายที่ถูก สุขลักษณะ	
5	จัดสร้างเต็นท์ เหล็กแบบมีล้อ อเนกประสงค์	เพื่อใช้ในการประกอบ พิธีฌาปนกิจศพและ อื่นๆ ที่บริเวณป่าช้า	2 หลัง 4x8x2.9 ม.	-	100,000	-	-	-	จำนวนและขนาดของเต็นท์ อเนกประสงค์ที่จัดสร้างขึ้น	ได้รับความสะดวก ในการประกอบพิธี ฌาปนกิจศพและ อื่นๆ	กองช่าง

-59-

รายละเอียดโครงการพัฒนา
แผนพัฒนาท้องถิ่น (พ.ศ.2561-2565)
องค์การบริหารส่วนตำบลจำปาโมง

แนบ ๗.02

ก.ยุทธศาสตร์จังหวัดที่ 1 การยกระดับคุณภาพชีวิตเพื่อสร้างความเข้มแข็งให้สังคม มีความพร้อมรับการเปลี่ยนแปลงทางสังคมฯ
ข.ยุทธศาสตร์การพัฒนาของ อปท.ในเขตจังหวัด ที่ 5 การพัฒนาสังคมและคุณภาพชีวิต

1.ยุทธศาสตร์การพัฒนาด้านการสร้างความเข้มแข็งให้ชุมชน

1.6 แผนงานสร้างความเข้มแข็งของชุมชน (ด้านบริการชุมชนและสังคม)

ที่	โครงการ	วัตถุประสงค์	เป้าหมาย (ผลผลิตของ โครงการ)	งบประมาณและที่ผ่านมา					วัดชี้วัด (KPI)	ผลที่คาดว่าจะ ได้รับ	หน่วยงาน รับผิดชอบ หลัก
				2561 (บาท)	2562 (บาท)	2563 (บาท)	2564 (บาท)	2565 (บาท)			
6	ต่อเติมศาลาสวด อภิธรรมศพ ม.2,6,8,7,14,15	เพื่อใช้ประกอบพิธี ฌาปนกิจศพของ หมู่บ้าน/ชุมชน	4 แห่ง 5 หมู่บ้าน	- (59=500,000)	250,000	-	150,000	150,000	ชุมชนมีสถานที่ประกอบ พิธีฌาปนกิจที่เหมาะสม และถูกสุขลักษณะ	ความสะดวกใน การฌาปนกิจศพ ของประชาชน	กองช่าง
7	ปรับปรุงต่อเติม ศาลาอเนกประสงค์ หมู่ที่ 7	ใช้เป็นสถานที่ ประกอบกิจกรรม ต่างๆ ของชุมชน	1 แห่ง	- (59=200,000)	-	-	-	100,000	มีศาลาอเนกประสงค์ใช้ ประกอบกิจกรรมร่วมกัน อย่างน้อย 1 แห่ง	ได้รับความสะดวก ในการจัดกิจกรรม ต่างๆของชุมชน	กองช่าง
8	เทคอนกรีตรอบเมรุ	เพื่อความสะดวกใน	3 แห่ง	-	248,100	-	100,000	-	ขนาดของพื้นที่และ	ได้รับความสะดวก	กองช่าง

	หมู่ที่ 3,6,12,14	การประกอบพิธี ฌาปนกิจศพ							ประมาณเทศกาลเทโว	ในการประกอบ พิธี	
9	เสริมสร้างและ พัฒนาศักยภาพกลุ่ม สตรี ต.จำปาโมง	เพื่อพัฒนาและเพิ่ม สมรรถนะเสริมสร้าง และพัฒนาศักยภาพ กลุ่มสตรี	กลุ่มสตรี 17 หมู่บ้าน	20,000	20,000	20,000	20,000	20,000	ระดับความสำเร็จของการ ดำเนินงานของกลุ่มสตรี 70%	กลุ่มสตรีทั้ง 17 หมู่บ้านได้รับการ เสริมสร้างพัฒนา ศักยภาพ	กอง สวัสดิการ

-60-

รายละเอียดโครงการพัฒนา
แผนพัฒนาท้องถิ่น (พ.ศ.2561-2565)
องค์การบริหารส่วนตำบลจำปาโมง

แบบ ผ.02

ก.ยุทธศาสตร์จังหวัดที่ 1 การยกระดับคุณภาพชีวิตเพื่อสร้างความเข้มแข็งให้สังคม มีความพร้อมรับการเปลี่ยนแปลงทางสังคมฯ
ข.ยุทธศาสตร์การพัฒนาของ อปท.ในเขตจังหวัด ที่ 5 การพัฒนาสังคมและคุณภาพชีวิต

1.ยุทธศาสตร์การพัฒนาด้านการสร้างเสริมความเข้มแข็งให้ชุมชน

1.6 แผนงานสร้างความเข้มแข็งของชุมชน (ด้านบริการชุมชนและสังคม)

ที่	โครงการ	วัตถุประสงค์	เป้าหมาย (ผลผลิตของ โครงการ)	งบประมาณและที่ผ่านมา					วัดชี้วัด (KPI)	ผลที่คาดว่าจะ ได้รับ	หน่วยงาน รับผิดชอบ หลัก
				2561 (บาท)	2562 (บาท)	2563 (บาท)	2564 (บาท)	2565 (บาท)			
10	เสริมสร้างและพัฒนา ศักยภาพผู้สูงอายุ	เพื่อเสริมสร้างและ พัฒนาศักยภาพ ผู้สูงอายุในพื้นที่	ผู้สูงอายุ 17 หมู่บ้าน	-	120,000	120,000	120,000	120,000	ระดับความสำเร็จของการ ดำเนินงานของกลุ่ม ผู้สูงอายุร้อยละ 70	ผู้สูงอายุในพื้นที่ ได้รับการ เสริมสร้างและ	กอง สวัสดิการ

			โครงการ)	(บาท)	(บาท)	(บาท)	(บาท)	(บาท)			หลัก
1	จัดหาอุปกรณ์กีฬา ศูนย์กีฬาตำบล/ หมู่บ้าน	ศูนย์ฯ /หมู่บ้านมี อุปกรณ์กีฬาไว้ให้กับผู้ ประสงค์ฝึกซ้อมและ ออกกำลังกาย	1 ครั้ง/ปี	100,000 (59=100,000) (60=100,000)	100,000	100,000	100,000	100,000	จำนวนหมู่บ้านที่ได้รับ การสนับสนุนอุปกรณ์ กีฬา 100%	ศูนย์มีความพร้อมใน ด้านการฝึกซ้อมและ ให้บริการอุปกรณ์ฝึก	กอง การศึกษา
2	ปรับปรุงลานกีฬา ภายในชุมชน หมู่ 5	เพื่อให้มีสถานที่ออก กำลังกายภายใน ชุมชน	1 แห่ง	-	-	-	35,000	-	ในชุมชนมีสถานที่สำหรับ นันทนาการ/ออกกำลังกาย	มีสถานที่ออกกำลังกาย/ กิจกรรม นันทนาการ	กองช่าง
3	จัดกิจกรรมวันเด็ก แห่งชาติ	เพื่อส่งเสริมการเรียนรู้ และพัฒนาการของ เด็ก	1 ครั้ง	70,000 (59=70,000) (60=70,000)	70,000	70,000	70,000	70,000	ผู้เข้าร่วมโครงการมีความ พึงพอใจไม่ต่ำกว่าร้อยละ 80	เด็กได้ร่วมกิจกรรม อย่างสนุกสนาน พร้อมทั้งได้รับความรู้	กอง การศึกษา
4	ก่อสร้างสนามกีฬา ชุมชนหนองเหล่า จำ ม. 17	เพื่อให้มีสนามแข่งขัน กีฬาระดับตำบลที่ได้ มาตรฐาน	1 แห่ง	-	800,000	-	-	-	มีสนามกลางแจ้งที่ได้ มาตรฐาน	มีสนามเพื่อออกกำลังกาย และแข่งขันกีฬา ที่มีมาตรฐาน	กองช่าง
5	จัดหาเครื่องออก กำลังกาย กลางแจ้ง	เพื่อให้ ปปช.ออก กำลังเพื่อสุขภาพ	สถานที่ พร้อมเครื่อง 2 จุด	-	-	230,000 ม.17	-	230,000 ม.12	มีสถานที่สำหรับออก กำลังกายกลางแจ้งพร้อม เครื่องอย่างน้อย 2 แห่ง	ปปช. หันมาออก กำลังกายเพื่อสุขภาพ เพิ่มมากขึ้น	กอง การศึกษา

รายละเอียดโครงการพัฒนา
แผนพัฒนาท้องถิ่น (พ.ศ.2561-2565)
องค์การบริหารส่วนตำบลจำปาโมง

๒๕๖๑ ๗.๐๒

ก.ยุทธศาสตร์จังหวัดที่ 1 การยกระดับคุณภาพชีวิตเพื่อสร้างความเข้มแข็งให้สังคม มีความพร้อมรับการเปลี่ยนแปลงทางสังคมฯ
ข.ยุทธศาสตร์การพัฒนาของ อปท.ในเขตจังหวัด ที่ 5 การพัฒนาสังคมและคุณภาพชีวิต

1. ยุทธศาสตร์การพัฒนาด้านการสร้างความเข้มแข็งให้ชุมชน

1.8 แผนงานการเกษตร (ด้านเศรษฐกิจ)

ที่	โครงการ	วัตถุประสงค์	เป้าหมาย (ผลผลิตของ โครงการ)	งบประมาณและที่ผ่านมา					ตัวชี้วัด (KPI)	ผลที่คาดว่าจะได้รับ	หน่วยงาน รับผิดชอบ หลัก
				2561 (บาท)	2562 (บาท)	2563 (บาท)	2564 (บาท)	2565 (บาท)			
1	ส่งเสริมสนับสนุน กลุ่มอาชีพ/กลุ่ม แปรรูปอาหาร	ส่งเสริมการรวมกลุ่ม ประกอบอาชีพเสริมให้ มีรายได้เพิ่มขึ้น	1 ครั้ง	20,000	20,000	-	-	20,000	จำนวนกลุ่มที่ได้รับการ ส่งเสริมสนับสนุน	สมาชิกในกลุ่มมี รายได้เพิ่มขึ้น	กอง สวัสดิการฯ
2	ส่งเสริม/สนับสนุน อาชีพการปลูกเห็ด	ส่งเสริมการรวมกลุ่ม ประกอบอาชีพเสริมให้ มีรายได้เพิ่มขึ้น	1 ครั้ง	-	50,000	-	50,000	-	ระดับความสำเร็จของกลุ่ม อาชีพมีรายได้เพิ่มขึ้น	สมาชิกในกลุ่มมี รายได้เพิ่มขึ้น	กอง สวัสดิการ สังคมฯ
3	ส่งเสริมกลุ่ม แม่บ้านเกษตรกร แปรรูปผลผลิต การเกษตร	เพื่อส่งเสริมการ รวมกลุ่มประกอบอาชีพ เสริมให้มีรายได้เพิ่มขึ้น	17 หมู่	30,000 -	-	-	-	30,000	จำนวนหมู่บ้านที่ได้รับการ ส่งเสริมเกี่ยวกับการแปรรูป ผลิตผลการเกษตร	สมาชิกในกลุ่มมี รายได้เพิ่มขึ้น	กอง สวัสดิการ สังคมฯ
4	ส่งเสริมกลุ่มอาชีพ วิสาหกิจชุมชน	เพื่อส่งเสริมการ รวมกลุ่มประกอบอาชีพ เสริมให้มีรายได้เพิ่มขึ้น	17 หมู่	50,000	-	-	60,000	-	ระดับความสำเร็จของการ ดำเนินงานของกลุ่มอาชีพ วิสาหกิจชุมชนร้อยละ 65	สมาชิกในกลุ่มมี รายได้เพิ่มขึ้น	กอง สวัสดิการ สังคมฯ
5	ส่งเสริมอาชีพ แก้ไขปัญหาความ ยากจน	เพื่อส่งเสริมการ ประกอบอาชีพเสริม ให้มีรายได้เพิ่มขึ้น	17 หมู่	100,000 (59=100,000) (60=100,000)	100,000	100,000	100,000	100,000	จำนวนหมู่บ้านที่ได้รับ การส่งเสริมอาชีพ	ครัวเรือนที่ได้รับ การส่งเสริมอาชีพ มีรายได้เสริม	กอง สวัสดิการ สังคมฯ

รายละเอียดโครงการพัฒนา
แผนพัฒนาท้องถิ่น (พ.ศ.2561-2565)
องค์การบริหารส่วนตำบลจำปาโมง

แบบ ๗.02

ก.ยุทธศาสตร์จังหวัดที่ 1 การยกระดับคุณภาพชีวิตเพื่อสร้างความเข้มแข็งให้สังคม มีความพร้อมรับการเปลี่ยนแปลงทางสังคมฯ
ข.ยุทธศาสตร์การพัฒนาของ อปท.ในเขตจังหวัด ที่ 5 การพัฒนาสังคมและคุณภาพชีวิต
1.ยุทธศาสตร์การพัฒนาด้านการสร้างความเข้มแข็งให้ชุมชน

1.9 แผนงานการพาณิชย์ (ด้านเศรษฐกิจ)

ที่	โครงการ	วัตถุประสงค์	เป้าหมาย (ผลผลิตของ โครงการ)	งบประมาณและที่ผ่านมา					วัดชี้วัด (KPI)	ผลที่คาดว่าจะ ได้รับ	หน่วยงาน รับผิดชอบ หลัก
				2561 (บาท)	2562 (บาท)	2563 (บาท)	2564 (บาท)	2565 (บาท)			
1	ก่อสร้างตลาด กลางชุมชน	เพื่อให้มีแหล่ง จำหน่าย และเป็น ตลาดกลางภายใน ชุมชน	1 แห่ง	-	-	-	-	800,000	ชุมชนมีตลาดกลาง ภายในชุมชนอย่างน้อย 1 แห่ง	สะดวกและ เหมาะสมใน การค้าขายและ ให้บริการชุมชน	กองช่าง
2	ส่งเสริมกลุ่มทอ ผ้าสายรุ้ง หมู่ที่ 13,16	เพื่อส่งเสริมการ รวมกลุ่มประกอบ อาชีพเสริมให้มี รายได้เพิ่มขึ้น	2 หมู่	-	20,000	-	20,000	-	จำนวนสมาชิกกลุ่มที่นำ แนวปรัชญาเศรษฐกิจ พอเพียงมาปรับใช้ใน การดำรงชีพ	สมาชิกในกลุ่มมี รายได้เพิ่มขึ้น	กอง สวัสดิการ สังคมฯ

รายละเอียดโครงการพัฒนา
แผนพัฒนาท้องถิ่น (พ.ศ.2561-2565)
องค์การบริหารส่วนตำบลจำปาโมง

แผนฯ ๗.02

ก.ยุทธศาสตร์จังหวัดที่ 1 การยกระดับคุณภาพชีวิตเพื่อสร้างความเข้มแข็งให้สังคม มีความพร้อมรับการเปลี่ยนแปลงทางสังคมฯ

ข.ยุทธศาสตร์การพัฒนาของ อปท.ในเขตจังหวัด ที่ 5 การพัฒนาสังคมและคุณภาพชีวิต

1.ยุทธศาสตร์การพัฒนาด้านการสร้างความเข้มแข็งให้ชุมชน

1.10 แผนงาน งบกลาง (ด้านการดำเนินการอื่น)

ที่	โครงการ	วัตถุประสงค์	เป้าหมาย (ผลผลิตของ โครงการ)	งบประมาณและที่ผ่านมา					วัดชี้วัด (KPI)	ผลที่คาดว่าจะ ได้รับ	หน่วยงาน รับผิดชอบ หลัก
				2561 (บาท)	2562 (บาท)	2563 (บาท)	2564 (บาท)	2565 (บาท)			
1	บรรเทาความ เดือดร้อนเหตุ อุกเหิน กรณี เร่งด่วน	ช่วยเหลือบรรเทา ความเดือดร้อนเหตุ อุกเหิน เร่งด่วนและภัย ธรรมชาติเบื้องต้น	17 หมู่	400,000 (59=960,000) (60=405,000)	300,000	300,000	300,000	300,000	จำนวนประชาชนที่ ได้รับการช่วยเหลือ อย่างทั่วถึงและเป็น ธรรม	ผู้ที่ประสบภัยมี กำลังใจที่จะ ดำรงชีวิตในสังคม อย่างมีความสุข	สำนักปลัด
2	จัดสวัสดิการเบี้ย ยังชีพผู้พิการ	เพื่อให้ผู้พิการได้รับ สวัสดิการและเงินเบี้ย เลี้ยงยังชีพ	กลุ่มผู้ พิการ 276 คน	3,110,400 (59=2,185,600) (60=3,140,000)	3,340,000	3,520,000	3,700,000	3,700,000	จำนวนผู้พิการที่ได้รับ เบี้ยยังชีพร้อยละ 100	ผู้พิการได้รับเบี้ยยัง ชีพเพิ่มมากขึ้น	กอง สวัสดิการ สังคมฯ
3	จัดสวัสดิการเบี้ย ยังชีพให้ผู้ติดเชื้อ เอดส์	เพื่อให้ผู้ติดเชื้อได้รับ สวัสดิการและเงินเบี้ย เลี้ยงยังชีพ	กลุ่มผู้ติด เชื้อ 17 คน	120,000 (59=120,000) (60=132,000)	120,000	120,000	120,000	120,000	จำนวนผู้ติดเชื้อ HIV ที่ ได้รับการสนับสนุนเบี้ย ยังชีพ	ผู้ติดเชื้อได้รับเบี้ย ยังชีพดำรงชีพอยู่ ในสังคมอย่างปกติ สุข	กอง สวัสดิการ สังคมฯ

4	จัดสวัสดิการเบี้ยยังชีพผู้สูงอายุ	เพื่อให้ผู้สูงอายุได้รับสวัสดิการและเงินเบี้ยเลี้ยงยังชีพ	ผู้สูงอายุ 1,479 คน	12 ล้าน (59=10,960,100) (60=11,600,00)	13.6 ล้าน	14.6 ล้าน	15.6 ล้าน	16 ล้าน	จำนวนผู้สูงอายุที่ได้รับเบี้ยยังชีพ	ผู้สูงอายุได้รับเบี้ยยังชีพมีคุณภาพชีวิตที่ดีขึ้น	กองสวัสดิการสังคมฯ
---	-----------------------------------	---	------------------------	--	-----------	-----------	-----------	---------	-------------------------------------	---	--------------------

-65-

รายละเอียดโครงการพัฒนา
แผนพัฒนาท้องถิ่น (พ.ศ.2561-2565)
องค์การบริหารส่วนตำบลจำปาโมง

แบบ พ.02

ก.ยุทธศาสตร์จังหวัดที่ 1 การยกระดับคุณภาพชีวิตเพื่อสร้างความเข้มแข็งให้สังคม มีความพร้อมรับการเปลี่ยนแปลงทางเศรษฐกิจ สังคม และวัฒนธรรม
ข.ยุทธศาสตร์การพัฒนาของ อปท.ในเขตจังหวัด ที่ 5 การพัฒนาสังคมและคุณภาพชีวิต
1.ยุทธศาสตร์การพัฒนาด้านการสร้างความเข้มแข็งให้ชุมชน

1.10 แผนงาน งบกลาง (ด้านการดำเนินการอื่น)

ที่	โครงการ	วัตถุประสงค์	เป้าหมาย (ผลผลิตของโครงการ)	งบประมาณและที่ผ่านมา					ตัวชี้วัด (KPI)	ผลที่คาดว่าจะได้รับ	หน่วยงานรับผิดชอบหลัก
				2561 (บาท)	2562 (บาท)	2563 (บาท)	2564 (บาท)	2565 (บาท)			
5	สมทบกองทุนสวัสดิการชุมชนตำบลจำปาโมง	เพื่อสมทบกองทุนในการดูแลซึ่งกันและกันบนพื้นฐานของความเอื้ออาทรต่อกัน	1 กองทุน	50,000 (59=50,000) (60=50,000)	700,000	70,000	70,000	70,000	จำนวนสมาชิกกองทุนไม่น้อยกว่า 10 % ของจำนวนประชากรในพื้นที่	เกิดความรักความเอื้ออาทร ดูแลทุกข์สุขซึ่งกันและกัน	กองสวัสดิการสังคมฯ

6	สมทบกองทุน หลักประกัน สุขภาพตำบล จำปาโมง	สมทบเงินกองทุน หลักประกัน สุขภาพตำบล (ก.ปสต.)	1 ครั้ง	190,000 (59=190,000) (60=190,000)	230,000	230,000	230,000	230,000	องค์กรสมทบ เงินกองทุน สปสช. เป็นไปตามหลักเกณฑ์ และระเบียบที่กำหนด	การบริหารงาน กองทุนเกิด ประโยชน์สูงสุด ต่อประชาชนใน พื้นที่	กอง สวัสดิการ ฯ
---	---	--	---------	---	---------	---------	---------	---------	--	---	-----------------------

-66-

รายละเอียดโครงการพัฒนา
แผนพัฒนาท้องถิ่น (พ.ศ.2561-2565)
องค์การบริหารส่วนตำบลจำปาโมง

แนบ ๗.02

ก.ยุทธศาสตร์จังหวัดที่ 2 การส่งเสริมการพัฒนาเกษตรอุตสาหกรรม ยกกระดับมาตรฐานการผลิตสินค้าเกษตรปลอดภัยและเกษตรอินทรีย์

ข.ยุทธศาสตร์การพัฒนาของ อปท.ในเขตจังหวัด ที่ 1 ด้านส่งเสริมการลงทุนและพาณิชย์กรรม

2.ยุทธศาสตร์การพัฒนาเกษตรกรรมในรูปแบบเกษตรปลอดภัย

2.1 แผนงานการเกษตร (ด้านเศรษฐกิจ)

ที่	โครงการ	วัตถุประสงค์	เป้าหมาย (ผลผลิตของ โครงการ)	งบประมาณและที่ผ่านมา					วัดชี้วัด (KPI)	ผลที่คาดว่าจะได้รับ	หน่วยงาน รับผิดชอบ หลัก
				2561 (บาท)	2562 (บาท)	2563 (บาท)	2564 (บาท)	2565 (บาท)			
1	ก่อสร้างลาน คสล.	ตากผลผลิตทางการ	3 แห่ง	- (58=200,000)	60,000	-	50,000	-	จำนวนพื้นที่ลาน คสล.	ปชช. มีที่ตากผลผลิต	กองช่าง

	ตากผลผลิตทางการเกษตร ม.13,7,11	เกษตรและกิจกรรมอื่นๆ ของชุมชน							ที่ก่อสร้าง	ทางการเกษตรหลังการเก็บเกี่ยว	
2	ติดตั้งเครื่องสูบน้ำพลังงานแสงอาทิตย์	ผันน้ำส่งให้เกษตรกรเพื่อทำการเกษตร	1 แห่ง	-	-	540,000	-	-	จำนวนเครื่องสูบน้ำพลังงานแสงอาทิตย์ที่ติดตั้ง	ส่งน้ำให้เกษตรกรมีน้ำทำการเกษตรอย่างทั่วถึง	กองช่าง
3	ส่งเสริมการปลูกพืชผักปลอดสารพิษ	เพื่อส่งเสริมการปลูกผักปลอดสารเคมี	17 หมู่	-	30,000	-	-	30,000	จำนวนครัวเรือนที่ได้รับการส่งเสริมปลูกผักปลอดสารพิษ	ประชาชนได้บริโภคพืชผักปลอดสารพิษมีสุขภาพที่ดี	สำนักปลัด
4	ฝึกอบรมเกษตรกรอินทรีย์ตามแนวทางเศรษฐกิจพอเพียง	เพื่อให้ความรู้ด้านการเกษตรที่เกิดประโยชน์สูงสุด	17 หมู่ 1 ครั้ง	20,000 -	20,000	20,000	20,000	20,000	จำนวนผู้ฝึกอบรมด้านการเกษตรของแต่ละหมู่บ้าน	เกษตรกรนำความรู้ไปปรับใช้ในการประกอบอาชีพ	สำนักปลัด
5	จัดหาเครื่องจักรกลเพื่อการเกษตร ม.5,6,1	ให้บริการประชาชนเช่าเพื่อการเกษตร	2 เครื่อง	300,000	-	-	300,000	-	จำนวนหมู่บ้านที่สนับสนุนเครื่องจักรกลเพื่อการเกษตร	เกษตรกรได้รับความสะดวก รวดเร็วประหยัดเวลา	สำนักปลัด

-67-

รายละเอียดโครงการพัฒนา
แผนพัฒนาท้องถิ่น (พ.ศ.2561-2565)
องค์การบริหารส่วนตำบลจำปาโมง

แนบ ๗.02

ก.ยุทธศาสตร์จังหวัดที่ 2 การส่งเสริมการพัฒนาเกษตรอุตสาหกรรม ยกกระดับมาตรฐานการผลิตสินค้าเกษตรปลอดภัยและเกษตรอินทรีย์

ข.ยุทธศาสตร์การพัฒนาของ อปท.ในเขตจังหวัด ที่ 1 ด้านส่งเสริมการลงทุนและพาณิชย์กรรม

2.ยุทธศาสตร์การพัฒนาเกษตรกรรมในรูปแบบเกษตรปลอดภัย

2.1 แผนงานการเกษตร (ด้านเศรษฐกิจ)

ที่	โครงการ	วัตถุประสงค์	เป้าหมาย (ผลผลิตของ)	งบประมาณและที่ผ่านมา					วัดชี้วัด (KPI)	ผลที่คาดว่าจะได้รับ	หน่วยงาน รับผิดชอบ
				2561	2562	2563	2564	2565			

			โครงการ)	(บาท)	(บาท)	(บาท)	(บาท)	(บาท)			หลัก
6	ชุดเจาะบ่อน้ำบาดาลเพื่อ การเกษตร	เกษตรกรร่น้ำจาก บ่อน้ำบาดาลเพื่อใช้ใน การเกษตร	17 หมู่	-	25,000	-	25,000	-	จำนวนเกษตรกรที่ได้รับการชุด เจาะน้ำเพื่อการเกษตร	มีน้ำแหล่งน้ำเพื่อ การเกษตร	กองช่าง
7	จัดตั้งกองทุนเพื่อ การเกษตรใน หมู่บ้าน	เพื่อเป็นเงินทุน สำหรับสมาชิกกู้ยืม เพื่อการเกษตร	1 กองทุน ม. 16,10	-	-	-	40,000	40,000	จำนวนสมาชิกกองทุนที่กู้ยืม เงิน	ชุมชนมีกองทุนเพื่อ การเกษตรในชุมชน	สำนักปลัด
8	อบรมถ่ายทอด ความรู้แก่เกษตรกร	เพื่อให้เกษตรกรร่น้ำ ความรู้ไปปรับใช้	1 ครั้ง	-	75,000	-	-	50,000	จำนวนเกษตรกรที่เข้าอบรม ถ่ายทอดความรู้	เกษตรกรร่น้ำความรู้ไป ปรับใช้ในอาชีพ	สำนักปลัด
9	อบรมผลิตปุ๋ย อินทรีย์ชีวภาพ/ปุ๋ย หมัก	เพื่อนำไปปรับใช้ใน การประกอบอาชีพ ด้านการเกษตร	1 ครั้ง	30,000	30,000	20,000	20,000	20,000	จำนวนเกษตรกรที่ผลิตปุ๋ย อินทรีย์ใช้ในการเกษตรของ ตน	เกษตรกรใช้ปุ๋ย อินทรีย์ในการเกษตร และดินมีสภาพที่ดี	สำนักปลัด
10	ป้องกันและกำจัด ศัตรูพืช	เพื่อป้องกันและกำจัด ศัตรูพืชแก่เกษตรกร	17 หมู่บ้าน	-	20,000	-	20,000	25,000	จำนวนเกษตรกรที่ป้องกัน และกำจัดวัชพืชที่เป็นมิตร ต่อสิ่งแวดล้อม	ผลิตผลการเกษตร เสียหายน้อยลง	สำนักปลัด

ก.ยุทธศาสตร์จังหวัดที่ 2 การส่งเสริมการพัฒนาเกษตรอุตสาหกรรม ยกกระดับมาตรฐานการผลิตสินค้าเกษตรปลอดภัยและเกษตรอินทรีย์

ข.ยุทธศาสตร์การพัฒนาของ อปท.ในเขตจังหวัด ที่ 1 ด้านส่งเสริมการลงทุนและพาณิชย์กรรม

2.ยุทธศาสตร์การพัฒนาเกษตรกรรมในรูปแบบเกษตรปลอดภัย

2.1 แผนงานการเกษตร (ด้านเศรษฐกิจ)

ที่	โครงการ	วัตถุประสงค์	เป้าหมาย (ผลผลิตของ โครงการ)	งบประมาณและที่ผ่านมา					วัดชี้วัด (KPI)	ผลที่คาดว่าจะได้รับ	หน่วยงาน รับผิดชอบ หลัก
				2561 (บาท)	2562 (บาท)	2563 (บาท)	2564 (บาท)	2565 (บาท)			
11	ซ่อมแซม/เสริมถนนลูกรัง	เพื่อให้ประชาชนสัญจรได้สะดวก ปลอดภัย	17 หมู่บ้าน	340,000 (58=277,600) (59=680,000)	490,600	350,000	300,000	300,000	ระยะทางของถนนลูกรังที่ซ่อมแซม	สัญจรไปมาสะดวกขนถ่ายผลผลิตทางการเกษตรได้รวดเร็ว	กองช่าง
12	ลงท่อระบายน้ำในเพื่อการเกษตร/ภายในหมู่บ้าน	เพื่อลดปัญหาน้ำท่วมขังพื้นที่เกษตรกรรม ระบายน้ำได้สะดวกขึ้น	6 หมู่	-	60,000	20,000	20,000	30,000	จำนวนท่อระบายน้ำ	ระบายน้ำได้รวดเร็ว น้ำไม่ท่วมขังพื้นที่หมู่บ้าน/เกษตรกรรม	กองช่าง
13	วางท่อ PVC ส่งน้ำเพื่อการเกษตร	เพื่อส่งน้ำให้เกษตรกรทำการเกษตร	1x1,000x0.5 เมตร	-	60,000	-	30,000	30,000	จำนวนท่อ PVC	เกษตรกรได้รับน้ำทำการเกษตร	กองช่าง
14	ก่อสร้างถนนลูกรังเพื่อการเกษตร	เพื่อให้ประชาชนสัญจรได้สะดวก ปลอดภัย	หมู่ที่ 2,7,13	20,000	230,000 ม.2	200,000 ม.7,13	50,000	50,000	ขนาดและระยะทางของถนนลูกรังที่ก่อสร้าง	เกษตรกรมีถนนสัญจรและขนผลิตผลได้สะดวกขึ้น	กองช่าง

แผนพัฒนาท้องถิ่น (พ.ศ.2561-2565)

องค์การบริหารส่วนตำบลจำปาโมง

แบบ ผ.02

ก.ยุทธศาสตร์จังหวัดที่ 1 การพัฒนาศักยภาพการค้าการลงทุนเพื่อเพิ่มขีดความสามารถในการแข่งขัน

- ยุทธศาสตร์การพัฒนาของ อปท. ในเขตจังหวัดที่ 4 ด้านโครงสร้างพื้นฐาน

3.ยุทธศาสตร์การพัฒนาด้านโครงสร้างพื้นฐาน

1.แผนงานเคหะชุมชน (ด้านบริการสังคมและชุมชน)

ที่	โครงการ	วัตถุประสงค์	เป้าหมาย (ผลผลิตของ โครงการ)	งบประมาณและที่ผ่านมา					วัดชี้วัด (KPI)	ผลที่คาดว่าจะได้รับ	หน่วยงาน รับผิดชอบ หลัก
				2561 (บาท)	2562 (บาท)	2563 (บาท)	2564 (บาท)	2565 (บาท)			
1	ขยายเขตไฟฟ้าแรงต่ำ ม.2,10,11,7,8,9,13,16,15	เพื่อเก็บผลิตผลทางการเกษตรของเกษตรกร	9 หมู่บ้าน	-	250,000	100,000	100,000	100,000	ระยะทางที่ขยายเขตไฟฟ้าแรงต่ำ	มีศูนย์กลางเก็บผลิตผลทางการเกษตร	กองช่าง
2	ขยายเขตไฟฟ้าส่องสว่าง	เพื่อให้ประชาชนสัญจรได้สะดวกปลอดภัย	17 หมู่บ้าน	340,000 (59=680,000)	100,000	100,000	100,000	100,000	จำนวนจุดที่ติดตั้งไฟฟ้าส่องสว่าง	สัญจรไปมาสะดวกชนถ่ายผลผลิตทางการเกษตรได้รวดเร็ว	กองช่าง
3	ติดตั้งไฟฟ้าส่องสว่างพลังงานแสงอาทิตย์	เพื่อลดปัญหาน้ำท่วมขังพื้นที่เกษตรกรรมระบายน้ำได้สะดวกขึ้น	17 หมู่	-	-	-	200,000	300,000	จำนวนจุดที่ติดตั้งไฟฟ้าส่องสว่างซูล่าเซล	ระบายน้ำได้รวดเร็ว น้ำไม่ท่วมขังพื้นที่หมู่บ้าน/เกษตรกรรม	กองช่าง
4	ขยายเขตไฟฟ้าแรงต่ำพร้อมติดตั้งไฟส่องสว่าง	เพื่อส่งน้ำให้เกษตรกรทำการเกษตร	1x1,000x0.5 เมตร	-	60,000 ม.10,11	600,000 ม.1,3,11, 15,16	30,000	30,000	ระยะทางที่ขยายเขตและจำนวนจุดที่ติดตั้งไฟส่องสว่าง	เกษตรกรได้รับน้ำทำการเกษตร	กองช่าง

รายละเอียดโครงการพัฒนา
แผนพัฒนาท้องถิ่น (พ.ศ.2561-2565)
องค์การบริหารส่วนตำบลจำปาโมง

แผน ๗.02

ก.ยุทธศาสตร์จังหวัดที่ 1การพัฒนาศักยภาพการค้าการลงทุนเพื่อเพิ่มขีดความสามารถในการแข่งขันด้านเทคโนโลยีที่ทันสมัยและเป็นสากล

- ยุทธศาสตร์การพัฒนาของ อปท.ในเขตจังหวัด ที่ 4 ด้านโครงสร้างพื้นฐาน

3.ยุทธศาสตร์การด้านโครงสร้างพื้นฐาน

3.2 แผนงานอุตสาหกรรมและการโยธา

ที่	โครงการ	วัตถุประสงค์	เป้าหมาย (ผลผลิตของ โครงการ)	งบประมาณและที่ผ่านมา					วัดชี้วัด (KPI)	ผลที่คาดว่าจะได้รับ	หน่วยงาน รับผิดชอบ หลัก
				2561 (บาท)	2562 (บาท)	2563 (บาท)	2564 (บาท)	2565 (บาท)			
1	ก่อสร้างรางระบาย น้ำ ม.1,3,8,6,7	เพื่อระบายน้ำที่ท่วมขัง ภายในหมู่บ้าน	5 หมู่บ้าน	400,000 (59=534,100)	300,000 ม.1,7	200,000 ม.6,7	100,000	100,000	ขนาดและระยะทาง ของการก่อสร้างราง	ไม่มีน้ำท่วมขังภายใน พื้นที่ของหมู่บ้าน	กองช่าง
2	ก่อสร้างถนน คสล.	เพื่อลดฝุ่นละออง และ การสัญจรที่สะดวก	17 หมู่บ้าน	800,000 (59=593,700)	8,226,000	1,000,000	300,000	400,000	ขนาดและระยะทาง ถนน คสล.ที่ก่อสร้าง	ลดฝุ่นละอองและการ คมนาคมสะดวก	กองช่าง
3	ซ่อมแซมฝายน้ำ ล้น หมู่ 6,8,1,14	เพื่อเก็บน้ำไว้เพื่อ การเกษตรในฤดูแล้ง	4 แห่ง	-	-	-	200,000	100,000	จำนวนฝายน้ำล้นที่ ได้รับการซ่อมแซม	มีน้ำเพียงพอที่จะใช้ทำ การเกษตรใน	กองช่าง
4	ปรับปรุงซ่อมแซม รางระบายน้ำ	เพื่อขจัดน้ำเสียส่งกลิ่น เหม็นรบกวน	0.60.×10	-	20,000	150,000 ม.10,16	-	-	ไม่มีน้ำเสียดังในราง ระบายน้ำ	ระบายน้ำได้ดีและไม่มี กลิ่นเหม็นรบกวน	กองช่าง
5	สร้างประตูเปิดปิด พร้อมเสริมสันฝาย	เพื่อกักเก็บน้ำได้ใน ปริมาณที่มากขึ้น	1 แห่ง ม.2	-	100,000	-	-	-	ปริมาณการกักเก็บน้ำ ที่เพิ่มมากขึ้น	สามารถกักเก็บน้ำไว้ใช้ เพื่อการเกษตรมากขึ้น	กองช่าง
6	ซ่อมสร้าง ถนนลาดยาง	สัญจรไปมาได้สะดวก และปลอดภัย	17 หมู่	250,000 (59=130,000)	250,000	250,000	250,000	250,000	ระยะทางได้รับการ ซ่อมแซมลาดยางที่ ชำรุด	สัญจรไปมาสะดวก และปลอดภัย	กองช่าง
7	ปรับปรุงราง ระบายน้ำและ ก่อสร้างรางระบาย ต่อจากเดิม	เพื่อปรับปรุงให้ราง ระบายน้ำไม่มีน้ำตก ข้างในราง	ยกขึ้นจาก เดิม 0.10 ม. สร้าง เพิ่ม 31 ม.	-	54,000 ม.10	-	-	-	ขนาดและระยะทางที่ ปรับปรุงและก่อสร้าง เพิ่มจากเดิม	ไม่มีน้ำท่วมขังภายใน พื้นที่ของหมู่บ้าน	กองช่าง

รายละเอียดโครงการพัฒนา
แผนพัฒนาท้องถิ่น (พ.ศ.2561-2565)
องค์การบริหารส่วนตำบลจำปาโมง

แบบ ผ.02

- ก.ยุทธศาสตร์จังหวัดที่ 1 การพัฒนาศักยภาพการค้าการลงทุนเพื่อเพิ่มขีดความสามารถในการแข่งขันด้านเทคโนโลยีที่ทันสมัยและเป็นสากล
- ยุทธศาสตร์การพัฒนาของ อปท.ในเขตจังหวัด ที่ 4 ด้านโครงสร้างพื้นฐาน
- 3.ยุทธศาสตร์การด้านโครงสร้างพื้นฐาน

3.2 แผนงานอุตสาหกรรมและการโยธา (ด้านเศรษฐกิจ)

ที่	โครงการ	วัตถุประสงค์	เป้าหมาย (ผลผลิตของ โครงการ)	งบประมาณและที่ผ่านมา					วัดชี้วัด (KPI)	ผลที่คาดว่าจะได้รับ	หน่วยงาน รับผิดชอบ หลัก
				2561 (บาท)	2562 (บาท)	2563 (บาท)	2564 (บาท)	2565 (บาท)			
8	ก่อสร้างสะพานข้ามลำห้วย	เพื่อข้ามฝั่งไปมาได้สะดวก และใช้เวลาเดินทางลดลง	3 x 20 เมตร	- (59=180,000)	500,000	-	500,000	-	มีมาตรฐานสามารถรับน้ำหนักได้อย่างน้อย 12 ตัน	การขนส่งผลผลิตทางการเกษตรและสัญจรได้สะดวกรวดเร็วยิ่งขึ้น	กองช่าง
9	ก่อสร้างสะพานคสล.สันฝายน้ำล้นหมู่ที่ 5	เพื่อการสัญจรข้ามฝั่งไปมาได้สะดวกใช้เวลาเดินทางลดลง	30 x 20 เมตร	-	-	200,000	-	-	มีมาตรฐาน สามารถรับน้ำหนักได้อย่างน้อย 15 ตัน	ขนส่งผลผลิตทางการเกษตรและสัญจรได้สะดวกรวดเร็วมากยิ่งขึ้น	กองช่าง
10	ก่อสร้างท่อระบายน้ำเหลี่ยม หมู่ที่ 3,9,17,4,8	เพื่อการระบายน้ำและสัญจรได้สะดวก	180x180 x7 เมตร	- (59=340,000)	1,930,000	300,000	200,000	200,000	จำนวนท่อระบายน้ำเหลี่ยมที่ก่อสร้าง	ระบายน้ำได้สะดวกรวดเร็วและการคมนาคมที่สะดวก	กองช่าง
11	เสริมคันคูดินห้วยโหมง/กุดแก้วให้สูงขึ้น ม.11,15,16	เพื่อเสริมคันดินสองฝั่งให้สามารถกักเก็บน้ำได้มากขึ้น	5x500x3	-	460,000	350,000	-	-	ความสูงที่เพิ่มขึ้นจากเดิม กักเก็บน้ำปริมาณมากยิ่งขึ้น	คันดินมีความสูงและแข็งแรง กักเก็บน้ำได้ในปริมาณมากขึ้น	กองช่าง
12	ปรับปรุงซ่อมสร้างผิวถนน คสล. ภายในหมู่บ้าน	เพื่อใช้สัญจรไปมาอย่างปลอดภัย	17 หมู่	30,000 (59=68,500)	230,000 ม.1,11,10	500,000 ม.1,4,15,17	30,000	50,000	ขนาดและระยะทางที่ซ่อมแซม	ได้รับความสะดวกและปลอดภัยในการสัญจร	กองช่าง
13	ซ่อมสร้างถนนแอสฟัลติกท์คอนกรีต	เพื่อให้สัญจรได้สะดวกและปลอดภัย	6x1 ก.ม. x0.5 ม.	-	2,000,000	1,000,000	500,000	500,000	ขนาดและระยะทางที่ได้รับการซ่อมสร้าง	ปชช.ได้รับความสะดวกและปลอดภัยในการสัญจร	กองช่าง

รายละเอียดโครงการพัฒนา
แผนพัฒนาท้องถิ่น (พ.ศ.2561-2565)
องค์การบริหารส่วนตำบลจำปาโมง

แบบ ผ.02

ก.ยุทธศาสตร์จังหวัดที่ 1 การพัฒนาศักยภาพการคาดการณ์เพื่อเพิ่มขีดความสามารถในการแข่งขันด้านเทคโนโลยีที่ทันสมัยและเป็นสากล

- ยุทธศาสตร์การพัฒนาของ อปท.ในเขตจังหวัด ที่ 4 ด้านโครงสร้างพื้นฐาน

3.ยุทธศาสตร์การด้านโครงสร้างพื้นฐาน

3.2 แผนงานอุตสาหกรรมและการโยธา (ด้านเศรษฐกิจ)

ที่	โครงการ	วัตถุประสงค์	เป้าหมาย (ผลผลิตของ โครงการ)	งบประมาณและที่ผ่านมา					วัดชี้วัด (KPI)	ผลที่คาดว่าจะได้รับ	หน่วยงาน รับผิดชอบ หลัก
				2561 (บาท)	2562 (บาท)	2563 (บาท)	2564 (บาท)	2565 (บาท)			
14	ก่อสร้างฝายน้ำล้น ม.10, 13-16	เพื่อกักเก็บน้ำไว้ใช้ในการเกษตร ในฤดูแล้ง	3 แห่ง	360,000 (59=706,700)	-	-	200,000	200,000	เกษตรกรมีน้ำเพื่อการเกษตรช่วงหน้าแล้ง	เพื่อกักเก็บน้ำไว้ทำการเกษตรในช่วงหลักเก็บเกี่ยว	กองช่าง
15	ซ่อมแซมประตูปิดเปิดฝายห้วยแคน	เพื่อซ่อมให้สามารถใช้งานได้มีประสิทธิภาพ	1 แห่ง (ม.15)	-	-	-	100,000	-	จำนวนฝายกั้นน้ำที่ได้รับการซ่อมแซม	กักเก็บน้ำไว้ใช้ในการเกษตร	กองช่าง
16	วางท่อจากห้วยทรายไปห้วยทรายหลง	เพื่อระบายน้ำท่วมขังพื้นที่ภายในหมู่บ้าน	1x5x0.5 เมตร	-	-	100,000	-	-	จำนวนท่อระบายน้ำ	น้ำไม่ท่วมขังผลิตผลการเกษตร	กองช่าง
17	เสริมคันดินสองฝั่งลำห้วยยาว หมู่ 14	เพื่อกั้นน้ำไม่ให้ไหลล้นออกมาท่วมผลิตผลการเกษตร	5x500x3 เมตร	-	-	-	-	100,000	คันดินมีความสูงเพิ่มขึ้น น้ำไม่ล้นออกมาท่วมพื้นที่การเกษตร	แก้ปัญหา น้ำล้นฝั่งท่วมผลิตผลการเกษตร	กองช่าง
18	ก่อสร้างรางระบายน้ำไปหนองเหล่าจ่า	เพื่อระบายน้ำไปไหลลงไปหนองเหล่าจ่า	800 ม.	-	-	200,000	-	-	ขนาดและระยะทางของการก่อสร้างรางระบายน้ำ	หนองเหล่าจ่ามีน้ำกักเก็บเพื่ออุปโภคมากขึ้น	กองช่าง

19	ก่อสร้างฝายดินพร้อมประตูเปิดปิดน้ำกุด แคนใหญ่	เพื่อกักเก็บน้ำไว้ใช้ทั้งในช่วงปักดำและหลังเก็บเกี่ยวนาข้าว	1 แห่ง	-	-	-	100,000	-	ขนาดของฝายดินที่ก่อสร้าง	สามารถกักเก็บน้ำไว้ให้เกษตรกรมีน้ำใช้ทำการเกษตร	กองช่าง
----	---	---	--------	---	---	---	---------	---	--------------------------	---	---------

-73-

รายละเอียดโครงการพัฒนา
แผนพัฒนาท้องถิ่น (พ.ศ.2561-2565)
องค์การบริหารส่วนตำบลจำปาโมง

แผน ๗.02

ก.ยุทธศาสตร์จังหวัดที่ 1 การพัฒนาศักยภาพการค้าการลงทุนเพื่อเพิ่มขีดความสามารถในการแข่งขันด้านเทคโนโลยีที่ทันสมัยและเป็นสากล

- ยุทธศาสตร์การพัฒนาของ อปท.ในเขตจังหวัด ที่ 4 ด้านโครงสร้างพื้นฐาน

3.ยุทธศาสตร์การด้านโครงสร้างพื้นฐาน

3.2 แผนงานอุตสาหกรรมและการโยธา (ด้านเศรษฐกิจ)

ที่	โครงการ	วัตถุประสงค์	เป้าหมาย (ผลผลิตของโครงการ)	งบประมาณและที่ผ่านมา					วัดชี้วัด (KPI)	ผลที่คาดว่าจะได้รับ	หน่วยงาน รับผิดชอบหลัก
				2561 (บาท)	2562 (บาท)	2563 (บาท)	2564 (บาท)	2565 (บาท)			
20	ก่อสร้างคลองระบายน้ำ คสล.ห้วยเฮี้ย-ร่องกลาง ม.17	เพื่อระบายน้ำไปกักเก็บไว้ใช้ทำการเกษตรหลังเก็บเกี่ยวข้าว	1x1,000x0.5 ม.	-	-	-	100,000	-	ขนาดและความยาวคลองระบายน้ำที่ก่อสร้าง	มีน้ำไว้ให้เกษตรกรใช้ทำการเกษตรหลังเก็บเกี่ยวนาข้าวมากยิ่งขึ้น	กองช่าง
21	เสริมคันดินกันสองฝั่งห้วยโหมง,ห้วยน้ำฟ้าให้สูงขึ้น	เพื่อกันน้ำทั้งสองฝั่งไม่ให้ไหลล้นออกมาท่วมผลิตผลการเกษตร	5x500x3	-	200,000 ม.1	200,000 ม.1	-	-	คันดินสองฝั่งมีความสูงเพิ่มขึ้นน้ำไม่ล้นออกมาท่วมผลิตผลการเกษตร	น้ำไม่ล้นฝั่งมาท่วมพื้นที่การเกษตรและกักเก็บน้ำได้มากขึ้น	กองช่าง

22	ซ่อมแซมท่อระบายน้ำ ม.2,7,15	เพื่อให้น้ำไหลผ่านได้สะดวกน้ำไม่ท่วมขังพื้นที่การเกษตร	3 หมู่	-	211,700	-	-	-	จำนวนท่อระบายน้ำและระยะทางที่ได้รับแก้ไขให้ดีขึ้น	น้ำไหลได้สะดวกและเร็วขึ้นน้ำไม่ท่วมขังพื้นที่การเกษตร	กองช่าง
----	-----------------------------	--	--------	---	---------	---	---	---	---	---	---------

รายละเอียดโครงการพัฒนา
แผนพัฒนาท้องถิ่น (พ.ศ.2561-2565)
องค์การบริหารส่วนตำบลจำปาโมง

แบบ ผ.02

ก.ยุทธศาสตร์จังหวัดที่ 1 การพัฒนาศักยภาพการการค้าการลงทุนเพื่อเพิ่มขีดความสามารถในการแข่งขันด้านเทคโนโลยีที่ทันสมัยและเป็นสากล

- ยุทธศาสตร์การพัฒนาของ อปท.ในเขตจังหวัด ที่ 4 ด้านโครงสร้างพื้นฐาน

3.ยุทธศาสตร์การด้านโครงสร้างพื้นฐาน

3.2 แผนงานอุตสาหกรรมและการโยธา (ด้านเศรษฐกิจ)

ที่	โครงการ	วัตถุประสงค์	เป้าหมาย (ผลผลิตของ โครงการ)	งบประมาณและที่ผ่านมา					วัดชี้วัด (KPI)	ผลที่คาดว่าจะ ได้รับ	หน่วยงาน รับผิดชอบ หลัก
				2561 (บาท)	2562 (บาท)	2563 (บาท)	2564 (บาท)	2565 (บาท)			
23	ลงทุนก่อสร้างจาก ห้วยโงมไปหนอง ทุ่งมนพร้อม ประตูเปิด-ปิด	เพื่อระบายน้ำจาก ห้วยโงมมากักเก็บที่ หนองทุ่งมน	1,300 เมตร	-	-	-	300,000	300,000	แหล่งน้ำของชุมชนมี น้ำกักเก็บไว้เพื่อ อุปโภคได้ตลอดทั้งปี	หนองทุ่งมนมี ปริมาณน้ำกัก เก็บไว้ใช้อุปโภค ได้ตลอดทั้งปี	กองช่าง
24	ก่อสร้างราง ระบายน้ำข้าง ถนนหน้าโรงเรียน จำปาโมงวิฑฑ	เพื่อระบายน้ำที่ท่วม ขังในบริเวณรั้ว ร.ร. ในช่วงฤดูฝน	800 เมตร	-	-	300,000	-	-	ขนาดและระยะทาง ของการก่อสร้างราง	ในหน้าฝนไม่มี น้ำท่วมขัง บริเวณข้างถนน	กองช่าง
25	ซ่อมสร้างถนนผิว พาราแอสฟัลท์ คอนกรีต	เพื่อให้การสัญจรไป มาได้สะดวกและ ปลอดภัย	17 หมู่	-	720,000	400,000	300,000	200,000	ขนาดและระยะทาง ของถนนที่ซ่อมสร้าง ด้วยพาราแอสฟัลท์	ปชช.ได้รับความ สะดวกและ ปลอดภัยในการ	กองช่าง

									คอนกรีต	สัญญา	
--	--	--	--	--	--	--	--	--	---------	-------	--

รายละเอียดโครงการพัฒนา
แผนพัฒนาท้องถิ่น (พ.ศ.2561-2565)
องค์การบริหารส่วนตำบลจำปาโมง

แบบ ผ.02

ก.ยุทธศาสตร์จังหวัดที่ การพัฒนาศักยภาพการคลังการลงทุนเพื่อเพิ่มขีดความสามารถในการแข่งขันด้านเทคโนโลยีที่ทันสมัยและเป็นสากล

- ยุทธศาสตร์การพัฒนาของ อปท.ในเขตจังหวัด ที่ 4 ด้านโครงสร้างพื้นฐาน

3.ยุทธศาสตร์การด้านโครงสร้างพื้นฐาน

3.3 แผนงานการเกษตร (ด้านเศรษฐกิจ)

ที่	โครงการ	วัตถุประสงค์	เป้าหมาย (ผลผลิตของ โครงการ)	งบประมาณและที่ผ่านมา					ตัวชี้วัด (KPI)	ผลที่คาดว่าจะได้รับ	หน่วยงาน รับผิดชอบ หลัก
				2561 (บาท)	2562 (บาท)	2563 (บาท)	2564 (บาท)	2565 (บาท)			
1	ขุดลอกลำห้วย โหมงจาก ม.10- ม.5	เพื่อให้สามารถระบายน้ำ ได้รวดเร็ว น้ำไม่ท่วมขัง พื้นที่เกษตร	20x5,000 x3 เมตร	-	-	250,000	3,000,000	2,500,000	แหล่งกักเก็บน้ำ สามารถกักเก็บได้ ปริมาณเพิ่มมากขึ้น	สามารถระบายน้ำได้ รวดเร็ว น้ำไม่ท่วมขัง ผลผลิตทาง การเกษตร	กองช่าง

2	ชุดลอกคลองกุด เสื่อตัน หมู่ที่ 10 บ้านลาน	เพื่อให้สามารถกักเก็บน้ำ ได้ในปริมาณที่มากขึ้น	12x2,000 x3 เมตร	-	200,000	-	200,000	-	แหล่งกักเก็บน้ำ สามารถกักเก็บได้ ปริมาณเพิ่มมากขึ้น	กักเก็บน้ำได้ใน ปริมาณมากขึ้น	กองช่าง
3	สร้างคลองส่งน้ำ เพื่อการเกษตร ม. 2,4,5,12,17	เพื่อส่งน้ำให้เกษตรกรใช้ ทำการเกษตร	1x1,000 x0.5 เมตร	-	-	-	200,000	100,000	จำนวนเกษตรกรที่ ได้รับการส่งน้ำโดย คลองส่งน้ำเพื่อ การเกษตร	มีน้ำทำการเกษตร อย่างทั่วถึงช่วงปีกล้า และหลังเก็บเกี่ยว	กองช่าง
4	วางท่อส่งน้ำเพื่อ การเกษตร ม.15, 17	เพื่อลดปัญหาน้ำท่วมขัง พื้นที่การเกษตรระบาย น้ำได้สะดวกขึ้น	2 หมู่	-	-	-	30,000	40,000	จำนวนหมู่บ้านที่ได้รับ การวางท่อส่งน้ำเพื่อ การเกษตร	ระบายน้ำได้รวดเร็ว น้ำไม่ท่วมขังผลิตผล การเกษตรเสียหาย	กองช่าง
5	ชุดลอกห้วยภู หมู่ที่ 4	เพื่อให้สามารถกักเก็บ น้ำได้ในปริมาณที่มาก ขึ้น	10x100 x3 เมตร	-	-	-	-	350,000	แหล่งน้ำสามารถ กักเก็บได้ปริมาณ เพิ่มมากขึ้น	สามารถกักเก็บน้ำ ได้มีปริมาณเพิ่ม มากขึ้น	กองช่าง

รายละเอียดโครงการพัฒนา
แผนพัฒนาท้องถิ่น (พ.ศ.2561-2565)
องค์การบริหารส่วนตำบลจำปาโมง

ก.ยุทธศาสตร์จังหวัดที่ การพัฒนาศักยภาพการคลังการลงทุนเพื่อเพิ่มขีดความสามารถในการแข่งขันด้านเทคโนโลยีที่ทันสมัยและเป็นสากล

- ยุทธศาสตร์การพัฒนาของ อปท.ในเขตจังหวัด ที่ 4 ด้านโครงสร้างพื้นฐาน

3.ยุทธศาสตร์การด้านโครงสร้างพื้นฐาน

3.3 แผนงานการเกษตร (ด้านเศรษฐกิจ)

ที่	โครงการ	วัตถุประสงค์	เป้าหมาย (ผลผลิต ของ โครงการ)	งบประมาณและที่ผ่านมา					วัดชี้วัด (KPI)	ผลที่คาดว่าจะได้รับ	หน่วยงาน รับผิดชอบ หลัก
				2561 (บาท)	2562 (บาท)	2563 (บาท)	2564 (บาท)	2565 (บาท)			
6	ขุดลอกหนองหญ้า ไซ ม. 11	เพื่อให้สามารถกักเก็บน้ำ ได้ในปริมาณที่มากขึ้น	12x600 x3 เมตร	-	-	-	200,000	-	แหล่งกักเก็บน้ำสามารถกัก เก็บได้ปริมาณเพิ่มมากขึ้น	สามารถกักเก็บน้ำได้มาก ยิ่งขึ้นเพียงพอต่อ การเกษตรในฤดูแล้ง	กองช่าง
7	กำจัดวัชพืชกุดแอก และ กุดผึ้ง หมู่ที่ 7,14	เพื่อกำจัดวัชพืชให้แหล่งน้ำ สะอาด	2 แห่ง	-	-	-	30,000	-	ขนาดและพื้นที่ที่ดำเนินการ กำจัดวัชพืช	เกิดความสะดวกต่อ กิจกรรมเพื่อการเกษตร	กองช่าง
8	ขุดลอกหนองดินดำ ม.12	เพื่อให้สามารถกักเก็บน้ำ ได้ในปริมาณที่มากขึ้น	10 x10 x1 ม.	-	-	200,000	-	-	แหล่งกักเก็บน้ำสามารถกัก เก็บน้ำได้ปริมาณเพิ่มมากขึ้น	สามารถกักเก็บน้ำได้มี ปริมาณเพิ่มมากขึ้น	กองช่าง
9	ขุดลอกห้วยกุด เชือก/หนองภู หนองโดน ม. 8	เพื่อให้สามารถกักเก็บน้ำ ได้ในปริมาณที่มากขึ้น	10x100x 3 เมตร	-	-	-	350,000	350,000	แหล่งกักเก็บน้ำสามารถกัก เก็บได้ปริมาณเพิ่มมากขึ้น	สามารถกักเก็บน้ำได้มาก ยิ่งขึ้นเพียงพอต่อ การเกษตรในฤดูแล้ง	กองช่าง
10	ขุดลอกสระเก็บน้ำ อบจ. ม. 2	เพื่อให้สามารถกักเก็บน้ำ ได้ในปริมาณที่มากขึ้น	20x30x3 เมตร	-	-	-	50,000	-	แหล่งกักเก็บน้ำสามารถกัก เก็บน้ำได้ปริมาณเพิ่มมากขึ้น	สามารถกักเก็บน้ำได้มี ปริมาณเพิ่มมากขึ้น	กองช่าง
11	ขุดลอกร่องห้วย, ร่องกลาง	เพื่อให้สามารถกักเก็บน้ำ ได้ในปริมาณที่มากขึ้น	1,000 ม.	-	-	-	-	150,000	แหล่งกักเก็บน้ำสามารถกัก เก็บได้ปริมาณเพิ่มมากขึ้น	สามารถกักเก็บน้ำได้มี ปริมาณเพิ่มมากขึ้น	กองช่าง

รายละเอียดโครงการพัฒนา

แผนพัฒนา (พ.ศ.2561-2565)

องค์การบริหารส่วนตำบลจำปาโมง

แบบ ๗.02

ก.ยุทธศาสตร์ที่ 1 การพัฒนาศักยภาพการด้านการลงทุนเพื่อเพิ่มขีดความสามารถในการแข่งขันด้านเทคโนโลยีที่ทันสมัยและเป็นสากล

- ยุทธศาสตร์การพัฒนาของ อปท.ในเขตจังหวัด ที่ 4 ด้านโครงสร้างพื้นฐาน

3.ยุทธศาสตร์การด้านโครงสร้างพื้นฐาน

3.3 แผนงานการเกษตร (ด้านเศรษฐกิจ)

ที่	โครงการ	วัตถุประสงค์	เป้าหมาย (ผลผลิตของ โครงการ)	งบประมาณและที่ผ่านมา					วัดชี้วัด (KPI)	ผลที่คาดว่าจะได้รับ	หน่วยงาน รับผิดชอบ หลัก
				2561 (บาท)	2562 (บาท)	2563 (บาท)	2564 (บาท)	2565 (บาท)			
12	ชุดลอร่องเสียว / หนองบ้านกลาง หมู่ที่ 6	เพื่อให้สามารถกักเก็บน้ำได้ในปริมาณที่มากขึ้น	10x100 x3 เมตร	-	200,000	-	-	-	แหล่งกักเก็บน้ำสามารถกักเก็บได้ปริมาณเพิ่มมากขึ้น	กักเก็บน้ำได้ปริมาณมากพอเพื่อเกษตรกรรมในหน้าแล้ง	กองช่าง
13	ชุดลอกกุดพ้ออ่อน, ปุงบักเอน	เพื่อให้สามารถกักเก็บน้ำได้มากขึ้น	12x100 x3 เมตร	-	-	-	-	300,000 ม.15	แหล่งกักเก็บน้ำสามารถกักเก็บได้มีปริมาณเพิ่มมากขึ้น	สามารถกักเก็บน้ำได้มีปริมาณเพิ่มมากขึ้น	กองช่าง
14	ชุดลอกลำห้วยน้ำลัด หมู่ที่ 4	เพื่อให้กักเก็บน้ำได้ในปริมาณที่มากขึ้น	12x2,000 x3 เมตร	-	-	200,000	-	-	ขนาด และปริมาณของการขุดลอก	สามารถกักเก็บน้ำได้มีปริมาณเพิ่มมากขึ้น	กองช่าง
15	ชุดลอกหนองสระพังบ้าน ม.8	เพื่อกักเก็บน้ำไว้ใช้เพื่อการอุปโภค	50x50x 1.50 เมตร	-	-	200,000	-	-	ขนาดหรือปริมาณของการขุด	กักเก็บน้ำได้มากขึ้นและใช้เพื่อการเกษตรหน้าแล้ง	กองช่าง
16	ชุดลอกปุงตุ้ม.1	เพื่อกักเก็บน้ำไว้ใช้เพื่อการเกษตร	1x50x 2.5 เมตร	-	-	-	300,000	-	ขนาด และปริมาณของการขุดลอก	กักเก็บน้ำได้มากขึ้น เกษตรกรมีน้ำทำการเกษตรในช่วงหลังเก็บเกี่ยว	กองช่าง
17	ชุดลอกลำห้วยสีดา หมู่ที่ 8	เพื่อให้สามารถกักเก็บน้ำได้มากขึ้น	12x1,000 x3 เมตร	-	-	250,000	-	-	ขนาด และปริมาณของการขุดลอก	กักเก็บน้ำได้ในปริมาณที่มากขึ้น	กองช่าง
18	ชุดลอกลำห้วย	เพื่อให้สามารถกัก	12x500x3	-	-	-	-	300,000	ขนาด และปริมาณของการ	สามารถกักเก็บน้ำได้มีปริมาณ	กองช่าง

	จาว หมู่ที่ 6,12	เก็บน้ำได้มากขึ้น	เมตร						ชุดลอก	เพิ่มมากขึ้น	
19	ชุดลอกวังผือวัง แคน ม.15	เพื่อให้สามารถกัก เก็บน้ำได้มากขึ้น	12x1,000 x3 เมตร	-	-	-	200,000	-	ขนาด และปริมาณของการ ชุดลอก	แหล่งกักเก็บน้ำสามารถกักเก็บ ได้ปริมาณเพิ่มมากขึ้น	กองช่าง

-78-

รายละเอียดโครงการพัฒนา
แผนพัฒนาท้องถิ่น (พ.ศ.2561-2565)
องค์การบริหารส่วนตำบลจำปาโมง

แบบ ๗.02

ก.ยุทธศาสตร์จังหวัดที่ 1 การพัฒนาศักยภาพการคลังการลงทุนเพื่อเพิ่มขีดความสามารถในการแข่งขันด้านเทคโนโลยีที่ทันสมัยและเป็นสากล

- ยุทธศาสตร์การพัฒนาของ อปท.ในเขตจังหวัด ที่ 4 ด้านโครงสร้างพื้นฐาน

3.ยุทธศาสตร์การด้านโครงสร้างพื้นฐาน

3.3 แผนงานการเกษตร (ด้านเศรษฐกิจ)

ที่	โครงการ	วัตถุประสงค์	เป้าหมาย (ผลผลิต ของ โครงการ)	งบประมาณและที่ผ่านมา					วัดชี้วัด (KPI)	ผลที่คาดว่าจะได้รับ	หน่วยงาน รับผิดชอบ หลัก
				2561 (บาท)	2562 (บาท)	2563 (บาท)	2564 (บาท)	2565 (บาท)			
20	ชุดลอกบุงโง้ง หมู่ที่ 5	เพื่อให้สามารถกักเก็บน้ำได้ ในปริมาณที่มากขึ้น	12x2,000x 3 เมตร	-	-	-	-	100,000	แหล่งกักเก็บน้ำสามารถ กักเก็บได้ปริมาณเพิ่มมาก ขึ้น	สามารถกักเก็บน้ำได้ใน ปริมาณมากเพียงพอต่อ การเกษตรในฤดูแล้ง	กองช่าง
21	ชุดลอกหนองบุง เปี้ยก หมู่ที่ 15	เพื่อให้สามารถกักเก็บน้ำได้ ในปริมาณที่มากขึ้น	12x2,000x 3 เมตร	-	-	-	100,000	-	แหล่งกักเก็บน้ำสามารถ กักเก็บได้ปริมาณเพิ่มมาก ขึ้น	สามารถกักเก็บน้ำได้ใน ปริมาณมากเพียงพอต่อ การเกษตรในฤดูแล้ง	กองช่าง
22	ชุดลอกแหล่งน้ำ กักเก็บน้ำ หมู่ 2	เพื่อให้สามารถกักเก็บน้ำได้ ในปริมาณที่มากขึ้น	12x800x1 เมตร	200,000	-	-	-	100,000	แหล่งกักเก็บน้ำสามารถ กักเก็บได้ปริมาณเพิ่มมาก ขึ้น	มีแหล่งน้ำเพื่อการ การเกษตรในฤดูแล้ง	กองช่าง
23	ชุดลอกห้วยกุด	เพื่อให้สามารถกักเก็บน้ำได้	10x500x3	-	-	-	200,000	-	แหล่งกักเก็บน้ำสามารถ	สามารถกักเก็บน้ำได้มี	กองช่าง

	แอก หมู่ที่ 7	ในปริมาณที่มากขึ้น	เมตร						กักเก็บได้ปริมาณเพิ่มมากขึ้น	ปริมาณเพิ่มมากขึ้น	
24	ชุดลอกลำห้วย กุดผึ้ง ม.14	เพื่อเปิดทางระบายน้ำออก แก้ไขปัญหาน้ำท่วม	1x500x0.5 เมตร	-	-	-	-	200,000	แหล่งกักเก็บน้ำสามารถ กักเก็บได้เพิ่มมากขึ้น	สามารถกักเก็บน้ำได้มี ปริมาณเพิ่มมากขึ้น	กองช่าง
25	ชุดลอกลำห้วย คูณ หมู่ที่ 17	เพื่อให้สามารถกักเก็บน้ำได้ ในปริมาณที่มากขึ้น	12x1,000x 3 เมตร	-	-	-	200,000	-	แหล่งกักเก็บน้ำสามารถ กักเก็บได้เพิ่มมากขึ้น	สามารถกักเก็บน้ำได้มี ปริมาณเพิ่มมากขึ้น	กองช่าง

-79-

รายละเอียดโครงการพัฒนา

แผนพัฒนาท้องถิ่น (พ.ศ.2561-2565)

องค์การบริหารส่วนตำบลจำปาโมง

ก.ยุทธศาสตร์จังหวัดที่ 1 การพัฒนาศักยภาพการด้านการลงทุนเพื่อเพิ่มขีดความสามารถในการแข่งขันด้านเทคโนโลยีที่ทันสมัยและเป็นสากล

- ยุทธศาสตร์การพัฒนาของ อปท.ในเขตจังหวัด ที่ 4 ด้านโครงสร้างพื้นฐาน

3.ยุทธศาสตร์การด้านโครงสร้างพื้นฐาน

3.4 แผนงาน การพาณิชย์ (ด้านเศรษฐกิจ)

แผน ๗.02

ที่	โครงการ	วัตถุประสงค์	เป้าหมาย (ผลผลิตของ โครงการ)	งบประมาณและที่ผ่านมา					วัดชี้วัด (KPI)	ผลที่คาดว่าจะได้รับ	หน่วยงาน รับผิดชอบ หลัก
				2561 (บาท)	2562 (บาท)	2563 (บาท)	2564 (บาท)	2565 (บาท)			
1	ก่อสร้างห้อง พร้อมวางท่อ ระบบประปา	เพื่อให้ประชาชนได้ ใช้น้ำประปาอุปโภค อย่างทั่วถึงและ เพียงพอ	3 แห่ง	-	400,000	200,000 ม.14	250,000 ม.6	200,000 ม.8	จำนวนห้องประปาที่ก่อสร้าง และประชาชนได้ใช้น้ำประปา อย่างทั่วถึง	ประชาชนได้ใช้ น้ำประปาอุปโภค อย่างทั่วถึงทุก ครัวเรือน	กองช่าง
2	ซ่อมแซมปรับปรุง ระบบน้ำประปา หมู่บ้าน	เพื่อให้บริการ น้ำประปาเพื่อ อุปโภคมี ประสิทธิภาพ	5 หมู่บ้าน	-	-	240,000 หมู่ที่ 16,3,9,13,14	-	-	การให้บริการน้ำประปาเพื่อ อุปโภคมีประสิทธิภาพและทั่วถึง	ประชาชนได้ใช้ น้ำประปาอุปโภค อย่างทั่วถึงทุก ครัวเรือน	กองช่าง
3	ขยายเขตท่อ ประปา/วางท่อ ประปาใหม่	เพื่อให้ประชาชนได้ ใช้น้ำประปาอุปโภค อย่างทั่วถึง	17 หมู่	-	52,900 ม.2,8	40,000 ม.12,15	30,000	-	ประชาชนที่ได้ใช้น้ำประปาเพื่อ อุปโภค = 100	ครัวเรือนมีน้ำประปา ทั่วถึงทุกครัวเรือน	กองช่าง
4	เจาะบ่อ บาดาล/สร้าง ระบบประปา หมู่บ้าน	ติดตั้งระบบประปา ใหม่เพื่ออุปโภค บริโภคอย่างเพียงพอ และทั่วถึง	2 แห่ง	-	150,000 ม.2	150,000 ม.2	-	150,000	น้ำประปาที่ให้บริการประชาชน มีคุณภาพและปริมาณที่เพียงพอ	ประชาชนมีน้ำประปา อุปโภคอย่างเพียงพอ และทั่วถึงทุกครัวเรือน	กองช่าง

รายละเอียดโครงการพัฒนา
แผนพัฒนาท้องถิ่น (พ.ศ.2561-2565)
องค์การบริหารส่วนตำบลจำปาโมง

แบบ ผ.02

ก.ยุทธศาสตร์จังหวัดที่ 1 การพัฒนาศักยภาพการค้าการลงทุนเพื่อเพิ่มขีดความสามารถในการแข่งขันด้านเทคโนโลยีที่ทันสมัยและเป็นสากล

- ยุทธศาสตร์การพัฒนาของ อปท.ในเขตจังหวัด ที่ 4 ด้านโครงสร้างพื้นฐาน

3.ยุทธศาสตร์การด้านโครงสร้างพื้นฐาน

3.4 แผนงานการพาณิชย์ (ด้านเศรษฐกิจ)

ที่	โครงการ	วัตถุประสงค์	เป้าหมาย (ผลผลิตของ โครงการ)	งบประมาณและที่ผ่านมา					ตัวชี้วัด (KPI)	ผลที่คาดว่าจะ ได้รับ	หน่วยงาน รับผิดชอบ หลัก
				2561 (บาท)	2562 (บาท)	2563 (บาท)	2564 (บาท)	2565 (บาท)			
5	ก่อสร้างรั้วและ เทคอนกรีตรอบ บริเวณหอถ้ำ ประปา ม.14	เพื่อความเป็น สัดส่วนและ ปลอดภัย	1 แห่ง	-	-	100,000	-	-	บริเวณหอถ้ำประปามีแนว เขตที่ชัดเจน	บริเวณการผลิต น้ำประปาเป็น สัดส่วนเกิดความ ปลอดภัย	กองช่าง
6	จัดหาถังเก็บน้ำ เพื่ออุปโภค บริโภค	เพื่อให้ประชาชนมี ภาชนะรองรับและ กักเก็บน้ำอุปโภค บริโภค	17 หมู่	-	-	-	50,000	40,000	จำนวนครัวเรือนที่มี ภาชนะรองรับและกักเก็บ น้ำเพื่ออุปโภคร้อยละ 50	ประชาชนมีน้ำไว้ อุปโภคบริโภค ตลอดทั้งปี	กองช่าง

รายละเอียดโครงการพัฒนา
แผนพัฒนาท้องถิ่น (พ.ศ.2561-2565)
องค์การบริหารส่วนตำบลจำปาโมง

แบบ ผ.02

ยุทธศาสตร์จังหวัดที่ 5 การจัดการทรัพยากรธรรมชาติและสิ่งแวดล้อมเพื่อการใช้ประโยชน์อย่างยั่งยืน

- ยุทธศาสตร์การพัฒนาของ อปท.ในเขตจังหวัด ที่ 2 ส่งเสริมการท่องเที่ยว การบริหารจัดการและอนุรักษ์ทรัพยากรธรรมชาติและสิ่งแวดล้อมฯ

ยุทธศาสตร์ที่ 4 การพัฒนาด้านการบริหารจัดการและการอนุรักษ์ทรัพยากรธรรมชาติและสิ่งแวดล้อม

4.1 แผนงานเคหะและชุมชน (ด้านบริหารชุมชนและสังคม)

ที่	โครงการ	วัตถุประสงค์	เป้าหมาย (ผลผลิตของ โครงการ)	งบประมาณและที่ผ่านมา					วัดชี้วัด (KPI)	ผลที่คาดว่าจะ ได้รับ	หน่วยงาน รับผิดชอบ หลัก
				2561 (บาท)	2562 (บาท)	2563 (บาท)	2564 (บาท)	2565 (บาท)			
1	บริหารจัดการ ขยะ	เพื่อปลูกจิตสำนึก และให้ความรู้กับ ประชาชนในเรื่อง การคัดแยกขยะ ก่อนทิ้ง	17 หมู่บ้าน	150,000 <small>(59=2,300,000)</small>	150,000	600,000	600,000	600,000	ท้องถิ่นร่วมกับชุมชนมี การกำจัดขยะมูลฝอย อย่างเป็นระบบ ลด ปริมาณขยะในพื้นที่	การกำจัดขยะใน ท้องถิ่นได้ถูก สุขลักษณะ	สำนักปลัด
2	อบรมให้ความรู้ เกี่ยวกับการคัด แยกขยะและ การกำจัดขยะ อินทรีย์	เพื่อให้ ปชช.รู้จัก การแยกขยะจาก ต้นทางก่อนทิ้งและ วิธีการกำจัดขยะ อินทรีย์ที่เหมาะสม	17 หมู่บ้าน	-	60,000	-	20,000	-	ท้องถิ่นร่วมกับชุมชนมี การกำจัดขยะมูลฝอย อย่างเป็นระบบ ลด ปริมาณขยะในพื้นที่	ปริมาณขยะที่ต้อง นำไปกำจัดมี ปริมาณลดน้อยลง และ ปชช.สามารถ กำจัดขยะอินทรีย์ ได้อย่างเหมาะสม	สำนักปลัด

รายละเอียดโครงการพัฒนา
แผนพัฒนาท้องถิ่น (พ.ศ.2561-2565)

องค์การบริหารส่วนตำบลจำปาโมง

แบบ ๗.02

ยุทธศาสตร์จังหวัดที่ 5 การจัดการทรัพยากรธรรมชาติและสิ่งแวดล้อมเพื่อการใช้ประโยชน์อย่างยั่งยืน

- ยุทธศาสตร์การพัฒนาของ อปท. ในเขตจังหวัด ที่ 2 ส่งเสริมการท่องเที่ยว การบริหารจัดการและอนุรักษ์ทรัพยากรธรรมชาติและสิ่งแวดล้อม

ยุทธศาสตร์ที่ 4 การพัฒนาด้านการบริหารจัดการและการอนุรักษ์ทรัพยากรธรรมชาติและสิ่งแวดล้อม

4.2 แผนงานการเกษตร (ด้านเศรษฐกิจ)

ที่	โครงการ	วัตถุประสงค์	เป้าหมาย (ผลผลิตของ โครงการ)	งบประมาณและที่ผ่านมา					วัดชี้วัด (KPI)	ผลที่คาดว่าจะได้รับ	หน่วยงาน รับผิดชอบ หลัก
				2561 (บาท)	2562 (บาท)	2563 (บาท)	2564 (บาท)	2565 (บาท)			
1	อนุรักษ์ป่าไม้และแหล่ง น้ำ/ปรับปรุงภูมิทัศน์ สองฝั่งถนน	เพื่อปลูกจิตสำนึกให้คนใน ชุมชนเห็นความสำคัญของ ป่าและต้นน้ำ	2 ครั้ง/ปี	60,000	20,000	20,000	20,000	20,000	ระดับความสำเร็จของการ อนุรักษ์ ทรัพยากรธรรมชาติและ สิ่งแวดล้อม = 75	แหล่งป่าและแหล่งน้ำ มี ความอุดมสมบูรณ์มากขึ้น	สำนักปลัด
2	เสริมสร้างการมีส่วนร่วม ของชุมชนในการอนุรักษ์ พื้นที่ทรัพยากรป่าไม้	เพื่ออนุรักษ์และฟื้นฟูป่า ไม้โดยสร้างการมีส่วนร่วม ของชุมชน	1 ครั้ง/ปี	-	50,000	-	50,000	35,000	ระดับความสำเร็จของการ อนุรักษ์ พื้นที่ และพัฒนา ป่าไม้ = 75	ชุมชนได้ร่วมคุ้มครองและ ฟื้นฟูป่าไม้เพิ่มพื้นที่สีเขียว และไม่ใช้สอยมีมากขึ้น	สำนักปลัด
3	ปลูกป่าชุมชนเฉลิมพระ เกียรติ (วันต้นไม้ แห่งชาติ)	เพื่อน้อมรำลึกในพระมหา กรุณาธิคุณและแสดง ความจงรักภักดี	2 ครั้ง/ปี	20,000	20,000	20,000	20,000	20,000	จำนวนพื้นที่ป่าชุมชนและ มีอัตราการรอดตายไม่ น้อยกว่าร้อยละ 80	ป่าชุมชนมีสภาพอุดม สมบูรณ์	สำนักปลัด
4	ส่งเสริมกิจกรรมปลูกป่า ชุมชนร่วมกับสวนอุทยาน ผาแดง ม.2	เพื่อให้เห็นความสำคัญ ของการอนุรักษ์และฟื้นฟู ป่าไม้ และต้นน้ำ	1 ครั้ง/ปี	-	20,000	-	20,000	20,000	จำนวนประชาชนที่เข้ามา มีส่วนร่วมร้อยละ 50 ของประชาชนในหมู่บ้าน	ป่าชุมชนมีสภาพอุดม สมบูรณ์	สำนักปลัด
5	ก่อสร้างโรงเรือนเพาะชำ กล้าไม้	ส่งเสริมสนับสนุนให้ ปชช. ได้ปลูกต้นไม้ในพื้นที่	ขนาด 4x8 ม.	-	50,000	-	-	-	จำนวนพันธุ์กล้าไม้ที่ แจกจ่ายให้กับ ปชช.	ปชช. มีจิตสำนึกในการ วางแผนและอนุรักษ์ป่าไม้	สำนักปลัด
6	ก่อสร้างฝายแม้ว	เพื่อเป็นการชะลอน้ำ	2 แห่ง	-	30,000	30,000	-	30,000	ป่าต้นน้ำมีการป้องกัน	ความแรงของน้ำหลาก	กองช่าง

	ชลอน้ำ	หลากในช่วงหน้าฝน							การพังทลายของหน้าดิน และสร้างความชุ่มชื้นให้พื้นป่า	ชะลอน้ำ เพิ่มความชุ่มชื้นให้กับพื้นป่า	
--	--------	------------------	--	--	--	--	--	--	---	--	--

รายละเอียดโครงการพัฒนา
แผนพัฒนาท้องถิ่น (พ.ศ.2561-2565)
องค์การบริหารส่วนตำบลจำปาโมง

- ก. ยุทธศาสตร์จังหวัดที่ 3 การยกระดับคุณภาพชีวิตเพื่อสร้างความเข้มแข็งให้สังคม มีความพร้อมรับการเปลี่ยนแปลงทางเศรษฐกิจ สังคม และวัฒนธรรม
- ข. ยุทธศาสตร์การพัฒนาของ อปท. ในเขตจังหวัด ที่ 2 ด้านส่งเสริมการท่องเที่ยว การบริหารจัดการและอนุรักษ์ทรัพยากรธรรมชาติและสิ่งแวดล้อม
- ยุทธศาสตร์ที่ 5 การพัฒนาแหล่งท่องเที่ยว ด้านศาสนา ศิลปะ วัฒนธรรม ประเพณี และภูมิปัญญาท้องถิ่น
- 5.1 แผนงานการศาสนาวัฒนธรรมและนันทนาการ (ด้านบริการชุมชนและสังคม)

แผน ๗.02

ที่	โครงการ	วัตถุประสงค์	เป้าหมาย (ผลผลิตของ โครงการ)	งบประมาณและที่ผ่านมา					วัดชี้วัด (KPI)	ผลที่คาดว่าจะได้รับ	หน่วยงาน รับผิดชอบ หลัก
				2561 (บาท)	2562 (บาท)	2563 (บาท)	2564 (บาท)	2565 (บาท)			
1	จัดพิธีสู่ขวัญบ้าน สู่ขวัญเมือง	เพื่ออนุรักษ์และสืบทอด ประเพณีท้องถิ่น/ชุมชน	17 หมู่	70,000 (59=70,000)	30,000	30,000	30,000	30,000	จำนวนหมู่บ้านที่ได้รับการ สนับสนุนงานประเพณี	มีการสืบทอดประเพณี ไปสู่รุ่นลูกหลาน	กอง การศึกษา
2	งานประเพณีบุญ บั้งไฟประจำปี	เพื่ออนุรักษ์ประเพณีไทยให้ สืบทอดต่อไป	1 ครั้ง	240,000 (60=240,000)	200,000	200,000	200,000	200,000	ระดับความสำเร็จของ จำนวนหมู่บ้านในพื้นที่เข้า ร่วม 100 %	มีการสืบทอดประเพณีไป ถึงรุ่นลูกหลาน	กอง การศึกษา
3	อบรมคุณธรรม จริยธรรม	ส่งเสริมคุณธรรม ผู้บริหาร ส.อบต. พนง. ให้รู้และ เข้าใจในเรื่องคุณธรรม	1 ครั้ง/ปี 200 คน	-	50,000	50,000	50,000	50,000	ชุมชนมีการอนุรักษ์ ประเพณีที่ดีงาม	สืบทอดประเพณี การเล่นรดน้ำดำหัว ตามแบบประเพณีที่ดีงาม	กอง การศึกษา
4	สนับสนุน ส่งเสริมกิจกรรม ทางพุทธศาสนา	เพื่อให้ประชาชนปฏิบัติตน ตามหลักพระพุทธศาสนา	1 ครั้ง/ปี	50,000 (59=40,000) (60=40,000)	50,000	50,000	50,000	50,000	จำนวนศาสนิกชนที่ร่วม กิจกรรมและวันสำคัญทาง พระพุทธศาสนา	ประชาชนประพฤติตน เป็นคนดีของสังคมและ ชุมชน	กอง การศึกษา ฯ
5	ฝึกอบรมศาสนา พิธีกร	เพื่อเพิ่มพูนความรู้ในการฝึก ปฏิบัติเป็นพิธีกรทางศาสนา	100 คน	-	50,000	50,000	50,000	50,000	กลุ่มเป้าหมายมีความรู้และ สามารถเป็นผู้นำกิจกรรม ทางพุทธศาสนา 90%	ผู้เข้าอบรมมีความรู้และ เข้าใจในหลักการปฏิบัติ กิจกรรมทางพุทธศาสนา	กอง การศึกษา
6	ประกวดการสืบ สานประเพณีก่อ เจดีย์ทราย	เพื่ออนุรักษ์และเผยแพร่ ประเพณีให้อยู่คู่กับชุมชน สืบต่อไป	1 ครั้ง 17 หมู่บ้าน	-	50,000	50,000	-	-	จำนวนหมู่บ้านที่ร่วม ประกวดการสืบสาน ประเพณีท้องถิ่น	ประเพณีที่ดีงามได้รับการ สืบสานและเผยแพร่ให้คง อยู่คู่ท้องถิ่น	กอง การศึกษา

รายละเอียดโครงการพัฒนา
แผนพัฒนาท้องถิ่น (พ.ศ.2561-2565)
องค์การบริหารส่วนตำบลจำปาโมง

แบบ ผ.02

ก.ยุทธศาสตร์จังหวัดที่ 4 การพัฒนาการท่องเที่ยวเชิงอนุรักษ์ การบริการ และการส่งเสริมศิลปวัฒนธรรม ประเพณีท้องถิ่น

- ยุทธศาสตร์การพัฒนาของ อปท.ในเขตจังหวัด ที่ 2 ด้านส่งเสริมการท่องเที่ยว การบริหารจัดการและอนุรักษ์ทรัพยากรธรรมชาติและสิ่งแวดล้อม

ยุทธศาสตร์ที่ 5 การพัฒนาแหล่งท่องเที่ยว ด้านศาสนา ศิลปะ วัฒนธรรม ประเพณี และภูมิปัญญาท้องถิ่น

5.1 แผนงานการศาสนาวัฒนธรรมและนันทนาการ (ด้านบริการชุมชนและสังคม)

ที่	โครงการ	วัตถุประสงค์	เป้าหมาย (ผลผลิตของ โครงการ)	งบประมาณและที่ผ่านมา					วัดชี้วัด (KPI)	ผลที่คาดว่าจะ ได้รับ	หน่วยงาน รับผิดชอบ หลัก
				2561 (บาท)	2562 (บาท)	2563 (บาท)	2564 (บาท)	2565 (บาท)			
7	วัฒนธรรมไทย สายใยชุมชน	เพื่ออนุรักษ์ วัฒนธรรมประเพณี ที่ดั้งเดิมของท้องถิ่น	1 ครั้ง	20,000 (60=20,000)	20,000	20,000	20,000	20,000	จำนวนหมู่บ้านที่ได้ เรียนรู้ด้านวัฒนธรรมภูมิ ปัญญาท้องถิ่น ≤ 70 %	วัฒนธรรมท้องถิ่น ที่ดำเนินงานสืบต่อไปยัง เยาวชนรุ่นต่อไป	กอง การศึกษา
8	ปรับปรุงสถานที่ ท่องเที่ยวเชิง อนุรักษ์พุทธบาทภู ผาแดง ม.2	เพื่อเป็นแหล่ง ท่องเที่ยวของตำบล	1 แห่ง	-	-		2,000,000	500,000	สถานที่โดดเด่นในพื้นที่ ได้รับการปรับปรุงให้เป็น สถานที่ท่องเที่ยว 1 แห่ง	มีนักท่องเที่ยวใช้ บริการทำให้มี รายได้เพิ่มขึ้น	กองช่าง
9	สนับสนุน สภาวัฒนธรรม ต.จำปาโมง	เพื่อจัดกิจกรรมต่างๆ ในการส่งเสริมและ สนับสนุนประเพณี และวัฒนธรรม ท้องถิ่น	1-2 กิจกรรม	-	40,000	40,000	40,000	40,000	กิจกรรมที่ดำเนินการ ด้านศิลปวัฒนธรรม ประเพณีท้องถิ่นและด้าน ศาสนา	วัฒนธรรมประเพณี ท้องถิ่นรวมถึงด้าน ศาสนาได้รับการ สืบสานและดำรง สืบต่อไป	กอง การศึกษา

รายละเอียดโครงการพัฒนา
แผนพัฒนาท้องถิ่น (พ.ศ.2561-2565)
องค์การบริหารส่วนตำบลจำปาโมง

แบบ ท.02

ก.ยุทธศาสตร์จังหวัดที่ 6 การเสริมสร้างความมั่นคง ความปลอดภัยในชีวิต ทรัพย์สินของประชาชน กลยุทธ์ที่ 6 ยกระดับประสิทธิภาพการบริหารจัดการภาครัฐสู่ความเป็นเลิศ

- ยุทธศาสตร์การพัฒนาของ อปท.ในเขตจังหวัด ที่ 6 ด้านการบริหารจัดการแบบบูรณาการ

ยุทธศาสตร์ที่ 6 การพัฒนาด้านการบริหารจัดการภาครัฐตามหลักธรรมาภิบาล และนโยบายเร่งด่วนของรัฐ

6.1 แผนงานบริหารงานทั่วไป (ด้านบริหารทั่วไป)

ที่	โครงการ	วัตถุประสงค์	เป้าหมาย (ผลผลิตของ โครงการ)	งบประมาณและที่ผ่านมา					วัดชี้วัด (KPI)	ผลที่คาดว่าจะได้รับ	หน่วยงาน รับผิดชอบ หลัก
				2561 (บาท)	2562 (บาท)	2563 (บาท)	2564 (บาท)	2565 (บาท)			
1	จัดงานวันแม่แห่งชาติประจำปี	เพื่อแสดงความจงรักภักดีและเฉลิมพระเกียรติพระราชนิษา	1 ครั้ง ต่อปี	50,000	50,000	50,000	50,000	50,000	จำนวนหน่วยงาน กลุ่ม องค์กร เครือข่าย และ ประชาชนที่เข้าร่วมงาน	ประชาชนตระหนักถึง ความสำคัญต่อสถาบัน ชาติ ศาสน์ กษัตริย์	กอง การศึกษา ฯ
2	นโยบายเร่งด่วนและหนังสือสั่งการ	เพื่อดำเนินการสนองตอบนโยบายของรัฐและหนังสือสั่งการต่างๆ	นโยบายและหนังสือสั่งการ	100,000	100,000	100,000	100,000	60,000	นโยบายรัฐ/หนังสือสั่งการให้ดำเนินการได้รับการสนองตอบ 100%	มีประสิทธิภาพและเกิดความคุ้มค่าในเชิงภารกิจของรัฐ	สำนักปลัด
3	ปรับปรุง ต่อเติมอาคารสำนักงาน	เพื่อปรับสถานที่ให้พร้อมต่อการให้บริการประชาชน	อาคาร สนง.ห้องปฏิบัติงาน	-	700,000	730,000	100,000	-	ปชช. มีความพึงพอใจต่อการให้บริการไม่ต่ำกว่าร้อยละ 85	ปชช. มีความพึงพอใจต่อการให้บริการจากหน่วยงานของรัฐ	กองช่าง
4	ปลูกจิตสำนึกส่งเสริมค่านิยมคุณธรรมจริยธรรมและธรรมาภิบาล	เพื่อส่งเสริมการเรียนรู้การดำเนินชีวิตและการปฏิบัติงานตามหลักธรรมาภิบาล	1 ครั้ง ต่อปี	-	10,000	10,000	10,000	10,000	จำนวนหน่วยงาน กลุ่ม องค์กร เครือข่าย และ ประชาชนที่เข้าร่วมงาน	ประชาชนตระหนักถึง ความสำคัญต่อสถาบัน ชาติ ศาสน์ กษัตริย์	สำนักปลัด
5	อบรมให้ความรู้พรบ. ข้อมูลข่าวสาร	เพื่อให้ความรู้ข้อมูลข่าวสารแก่ผู้นำชุมชน และประชาชน	1 ครั้ง/ปี	-	10,000	10,000	10,000	10,000	ผู้นำชุมชนและ ปชช. มีความรู้ความเข้าใจมากขึ้น	ผู้นำและประชาชนมีความเข้าใจในการรับรู้ข้อมูลข่าวสารของราชการ	สำนักปลัด
6	จัดเก็บภาษีเคลื่อนที่	เพื่อให้บริการเชิงรุกแก่ผู้ที่ต้องชำระภาษี	17 หมู่บ้าน	-	20,000	20,000	20,000	20,000	ประชาชนได้รับการบริการไม่น้อยกว่า 80%	ปชช.ได้รับความสะดวกในการยื่นชำระภาษีต่างๆ	กองคลัง

รายละเอียดโครงการพัฒนา
แผนพัฒนาท้องถิ่น (พ.ศ.2561-2565)
องค์การบริหารส่วนตำบลจำปาโมง

แบบ พ.02

ก.ยุทธศาสตร์จังหวัดที่ 6 การเสริมสร้างความมั่นคง ความปลอดภัยในชีวิต ทรัพย์สินของประชาชน กลยุทธ์ที่ 6 ยกระดับประสิทธิภาพการบริหารจัดการภาครัฐสู่ความเป็นเลิศ

- ยุทธศาสตร์การพัฒนาของ อปท.ในเขตจังหวัด ที่ 6 ด้านการบริหารจัดการแบบบูรณาการ

ยุทธศาสตร์ที่ 6 การพัฒนาด้านการบริหารจัดการภาครัฐตามหลักธรรมาภิบาล และนโยบายเร่งด่วนของรัฐ

6.1 แผนงานบริหารงานทั่วไป (ด้านบริหารทั่วไป)

ที่	โครงการ	วัตถุประสงค์	เป้าหมาย (ผลผลิตของ โครงการ)	งบประมาณและที่ผ่านมา					วัดชี้วัด (KPI)	ผลที่คาดว่าจะได้รับ	หน่วยงาน รับผิดชอบ หลัก
				2561 (บาท)	2562 (บาท)	2563 (บาท)	2564 (บาท)	2565 (บาท)			
7	ก่อสร้างโรงจอดรถยนต์ของ สนง. ช้างศูนย์ฯ เด็ก	เพื่อเป็นที่สำหรับจอดรถของสำนักงาน	1 โรง	-	-	100,000	-	-	สำนักงานมีที่จอดรถของสำนักงานที่เป็นสัดส่วนที่เหมาะสม	รถยนต์ของ สนง. มีที่จอดเป็นสัดส่วนเพิ่มพื้นที่จอดรถของปชช. ที่มาติดต่อ	กองช่าง
8	จัดประชุมประชาคมหมู่บ้าน	เพื่อให้ประชาชนมีส่วนร่วมในการพัฒนาท้องถิ่น	1-2 ครั้งต่อปี	30,000	30,000	30,000	30,000	30,000	จำนวนผู้เข้าร่วมประชาคม สัดส่วนระดับหมู่บ้านและตำบลไม่น้อยกว่าร้อยละ 60	ประชาชนให้ความสำคัญกับการมีส่วนร่วมพัฒนาท้องถิ่น	สำนักปลัด
9	เทคโนโลยีสารสนเทศและการสื่อสารของ อบต.	เพื่อประสิทธิภาพของการปฏิบัติงาน	12 ครั้ง	120,000	120,000	120,000	120,000	120,000	องค์กรมีระบบสารสนเทศในการปฏิบัติงานและให้บริการที่มีประสิทธิภาพ	มีความสะดวกรวดเร็วในการปฏิบัติงาน	สำนักปลัด
10	อบรมเพิ่มศักยภาพและศึกษาดูงานนอก	เพื่อนำความรู้มาประยุกต์ใช้และพัฒนาศักยภาพของ	1 ครั้ง	550,000	550,000	550,000	550,000	550,000	สามารถนำองค์ความรู้มาปรับใช้ในองค์กร ได้อย่างมีประสิทธิภาพ	นำความรู้ได้รับมาปรับใช้ในหน้าที่การงานและชุมชนของตน	สำนักปลัด

1	ก่อสร้างห้องระบบประปา ม.9,4,17,10,8	เพื่อให้ ปชช.ได้ใช้น้ำประปาอุปโภคอย่างทั่วถึงและเพียงพอ	5 แห่ง	400,000	400,000	400,000	400,000	400,000	จำนวน ปชช.ที่ได้ใช้น้ำประปา 100%	ปชช. ได้ใช้น้ำประปาเพื่อการอุปโภคอย่างเพียงพอและทั่วถึงทุกครัวเรือน	กรมทรัพย์ฯ กองช่าง อบจ., อบต.
2	ก่อสร้างสะพานข้ามลำห้วย ม.13,4,3,14	เพื่อใช้ในการข้ามฝั่งไป-มาได้สะดวกและขนถ่ายผลผลิต การเกษตรได้สะดวก	4 แห่ง 4x20 ม.	5,220,000	5,220,000	2,500,000	5,220,000	5,220,000	สะพานมีมาตรฐานตามแบบแปลนสามารถรับน้ำหนักได้ ≤ 12 ตัน	การขนถ่ายผลผลิต การเกษตรสัญจรได้สะดวกรวดเร็วยิ่งขึ้น	อบจ. กองช่าง อบต.
3	ซ่อมสร้างถนนลาดยางแบบ hotmix ถนนสายภูดิน-บ.ม่วง	เพื่อให้ถนนมีสภาพที่ดี ปชช.สามารถสัญจรได้สะดวกและปลอดภัย	6 ม. x 23 กม.	-	2,500,000	2,500,000	2,500,000	2,500,000	ขนาดและความยาวของถนนที่ซ่อมสร้าง	สัญจรไป-มาได้สะดวกและปลอดภัย	อบจ.อุดรฯ กองช่าง อบต.
4	ซ่อมสร้างถนนลาดยางจากบ.กลางน้อยถึงบ.วังสวย	เพื่อให้ถนนมีสภาพที่ดีและ ปชช. สามารถสัญจรได้สะดวกและปลอดภัย	6 ม. x 1 กม.	-	-	500,000	-	500,000	ขนาดและความยาวของถนนลาดยางที่ซ่อมสร้าง	ปชช. สัญจรไป-มาได้สะดวกและปลอดภัยยิ่งขึ้น	อบจ.อุดรฯ กองช่าง อบต.
5	ก่อสร้างถนนคสล. ขึ้นภูผาแดง	เพื่อให้หนักท้องเที่ยวสัญจรได้สะดวกและปลอดภัย	4x0.15 ม. x 28 กม.	-	-	1,400,000	1,400,000	-	ขนาดและระยะทางของถนนคสล. ที่ก่อสร้าง	หนักท้องเที่ยวสัญจรได้สะดวกและปลอดภัย	อบจ. อุดรฯ กองช่าง อบต.
6	ขุดลอกแหล่งกักเก็บน้ำผลิตน้ำประปาหนองทุ่งมน	เพื่อให้สามารถกักเก็บน้ำได้ในปริมาณที่มากขึ้น	พื้นที่ 17 ไร่	-	-	4,000,000	4,000,000	-	ชุมชนมีน้ำประปาเพื่อการอุปโภคอย่างทั่วถึงและตลอดทั้งปี	ประชาชนมีน้ำประปาใช้เพื่อการอุปโภคอย่างทั่วถึงตลอดปี	อบจ.อุดรฯ กองช่าง อบต.

สำหรับ โครงการที่เกินศักยภาพขององค์กรปกครองท้องถิ่น

ที่	โครงการ	วัตถุประสงค์	เป้าหมาย (ผลผลิตของ โครงการ)	งบประมาณและที่ผ่านมา					ตัวชี้วัด (KPI)	ผลที่คาดว่าจะได้รับ	หน่วยงาน รับผิดชอบ หลัก
				2561 (บาท)	2562 (บาท)	2563 (บาท)	2564 (บาท)	2565 (บาท)			
7	ก่อสร้างถนน คสล. จาก ม.14 บ.โนนสว่าง ไปเชื่อมต่อถนนหลวง No.อด 2098 บ้านผือ- นาคำไฮ	เพื่อให้ถนนมีสภาพที่ สามารถสัญจรไปมาได้ อย่างสะดวกและปลอดภัย	6x4,000 เมตร	-	-	2,400,000	-	2,400,000	ขนาดและระยะทางของ ถนนลาดยางที่ก่อสร้าง	ปชช. สัญจรไป-มา สะดวกและปลอดภัย มากยิ่งขึ้น	อบจ.อุดรธา กองช่าง อบต.
8	ก่อสร้างถนนลาดยาง จาก ม.3 บ.จำปาดงไป เชื่อมถึง บ.ข้าวสาร ต.ข้าวสาร	เพื่อให้ถนนมีสภาพที่ สามารถสัญจรไปมาได้ อย่างสะดวกและปลอดภัย	6x4,000 เมตร	-	-	2,400,000	2,400,000	-	ขนาดและระยะทางของ ถนนลาดยางที่ก่อสร้าง	ปชช. สัญจรไป-มา สะดวกและปลอดภัย มากยิ่งขึ้น	อบจ.อุดรธา กองช่าง อบต.
9	ขุดลอกลำห้วยโงม	เพื่อให้สามารถระบายน้ำ ได้รวดเร็ว ในช่วงฤดูฝนน้ำ ไม่ท่วมขังพื้นที่การเกษตร	ปากกว้าง 20 ม. ยาว 12 กม. ลึก 4 เมตร	-	-	1,987,200	1,987,200	1,987,200	พื้นที่เกษตรกรรมได้รับ ผลกระทบจากปัญหา ทุกภ้ยน้อยกว่า 5%	สามารถระบายน้ำได้ รวดเร็ว น้ำไม่ท่วมขัง พื้นที่การเกษตร เสียหาย	อบจ.อุดรธา กรมเจ้าท่า กองช่าง อบต.
10	ก่อสร้างฝายน้ำล้น พร้อมประตูเปิด-ปิด บริเวณปากห้วยโงม บ. นาเจริญ หมู่ที่ 13	เพื่อกักเก็บน้ำไว้ใช้ใน การเกษตรในช่วงหลังเก็บ เกี่ยวนาข้าว	1 แห่ง (ตามแบบ มาตรฐาน ของกรม ชลประทาน)	-	-	-	8,500,000	8,500,000	เกษตรกรรอบๆ โครงการมีน้ำเพื่อ การเกษตรในช่วง หน้าแล้งหลังเก็บเกี่ยวนา ข้าว	สามารถกักเก็บน้ำไว้ ให้เกษตรกรเพื่อใช้ ทำการเกษตรช่วง หน้าแล้งมากยิ่งขึ้น	กรม ชลประทาน
11	ก่อสร้างศูนย์พัฒนาเด็ก เล็กแห่งใหม่	เพื่อให้เด็กนักเรียนมี สถานที่เรียนที่เหมาะสม ปลอดภัย	3 ศูนย์	-	-	1,800,000	1,800,000	1,800,000	ศูนย์พัฒนาเด็กเล็ก สร้างใหม่ 1 ศูนย์	มีศูนย์ฯ ใกล้บ้าน ได้รับความสะดวก ยิ่งขึ้น	กองช่าง
รวม		29 โครงการ		5,620,000	8,120,000	17,567,200	28,207,200	23,307,200			

บัญชีครุภัณฑ์
แผนพัฒนาท้องถิ่น (พ.ศ.2561-2565)
องค์การบริหารส่วนตำบลจำปาโมง

แบบ ผ.03

ที่	แผนงาน	หมวด	ประเภท	เป้าหมาย (ผลผลิตของ ครุภัณฑ์)	งบประมาณและที่ผ่านมา					หน่วยงาน รับผิดชอบ หลัก
					2561 (บาท)	2562 (บาท)	2563 (บาท)	2564 (บาท)	2565 (บาท)	
1	บริหารงาน ทั่วไป	- ค่าครุภัณฑ์ที่ดิน และสิ่งก่อสร้าง	ครุภัณฑ์คอมพิวเตอร์ - อุปกรณ์อ่านมัลติรอนเนกประสงค์	5 เครื่อง	-	2,100	1,400	-	-	กองคลัง
2	บริหารงาน ทั่วไป	- ค่าครุภัณฑ์ที่ดิน และสิ่งก่อสร้าง	ครุภัณฑ์ก่อสร้าง - รถแมคโฮ (ขนาดใหญ่)	1 คัน	-	-	4,600,000	-	-	กองช่าง
			รวม		-	2,100	4,601,400	-	-	-

ส่วนที่ 4

การติดตามและประเมินผล

4.1 การติดตามและประเมินผลยุทธศาสตร์

จุดมุ่งหมายสำคัญของการประเมินผลแผนยุทธศาสตร์นั้น คือ การประเมินว่ามีการนำแผนยุทธศาสตร์ไปปฏิบัติอย่างแท้จริงเพียงใด และได้ผลเป็นอย่างไร เพื่อที่จะสามารถวัดความสัมฤทธิ์ผลของแผนยุทธศาสตร์ได้ ในขณะที่เดียวกันก็สามารถเก็บรวบรวมข้อมูลเพื่อใช้เป็นสมมติฐานในการจัดทำแผนยุทธศาสตร์ฉบับต่อไปได้ ดังนั้น การที่จะประเมินผลแผนยุทธศาสตร์การพัฒนาในภาพรวมได้ จำเป็นต้องประเมินผลการปฏิบัติในแต่ละแนวทางการพัฒนาก่อน เพื่อนำไปสู่การวัดความสำเร็จของยุทธศาสตร์ ซึ่งจะแสดงให้เห็นได้ว่าการพัฒนาเป็นไปในแนวทางใด บรรลุวัตถุประสงค์ของการพัฒนาที่ยั่งยืนและตอบสนองต่อวิสัยทัศน์หรือไม่ ดังนั้นในขั้นต้น องค์กรปกครองส่วนท้องถิ่นจึงต้องติดตามประเมินผลแผนพัฒนาท้องถิ่นให้ได้ข้อมูลข้อเท็จจริงอันจะนำมาสู่บทสรุปที่ไม่ปิดเขื่อนจากผลการปฏิบัติจริงที่เกิดขึ้น

การติดตามและประเมินผลแผนยุทธศาสตร์ องค์กรบริหารส่วนตำบลจำปาโมง ได้ดำเนินการโดยยึดจากแบบรายงานตามรูปแบบของกรมส่งเสริมการปกครองท้องถิ่นกำหนดเป็นแนวทางไว้ คือ แบบรายงาน แบบที่ 1 การประเมินการจัดทำแผนยุทธศาสตร์ขององค์กรปกครองส่วนท้องถิ่น และในอีกแนวทางหนึ่ง ได้ใช้การติดตามและประเมินผลยุทธศาสตร์ตามแนวทางการพิจารณาการติดตามและประเมินผลเพื่อความสอดคล้องแผนพัฒนาท้องถิ่น มีคะแนนรวม 100 คะแนน ซึ่งเกณฑ์ที่ได้ไม่ควรน้อยกว่า 80 คะแนน เพื่อให้เกิดความสอดคล้องและขับเคลื่อนการพัฒนาท้องถิ่นขององค์กรบริหารส่วนตำบลจำปาโมง ซึ่งเป็นแบบที่กำหนดให้คณะกรรมการติดตามและประเมินผลแผนพัฒนาท้องถิ่น ดำเนินการให้คะแนนตามเกณฑ์ที่กำหนดไว้ ซึ่งถือเป็นส่วนหนึ่งของการติดตามและประเมินผลแผนพัฒนา โดยต้องดำเนินการให้แล้วเสร็จภายในหกสิบวัน นับแต่วันที่ประกาศใช้งบประมาณรายจ่ายประจำปี

แบบประเมินตนเองในการจัดทำแผนยุทธศาสตร์ขององค์กรปกครองส่วนท้องถิ่น และแบบการติดตามและประเมินผลยุทธศาสตร์ตามแนวทางการพิจารณาการติดตามและประเมินผลเพื่อความสอดคล้องแผนพัฒนาท้องถิ่น มีประเด็นการประเมิน ประเด็นการพิจารณา ดังนี้

แบบช่วยกำกับการจัดทำแผนยุทธศาสตร์ของท้องถิ่นโดยตนเอง

คำชี้แจง : เป็นแบบประเมินตนเองในการจัดทำแผนยุทธศาสตร์ขององค์กรปกครองส่วนท้องถิ่นโดยจะทำการประเมินและรายงานทุกๆ ครั้ง หลังจากท้องถิ่นได้ประกาศใช้แผนยุทธศาสตร์แล้ว

ชื่อองค์กรปกครองส่วนท้องถิ่น องค์กรบริหารส่วนตำบลจำปาโมง อำเภอบ้านผือ จังหวัดอุดรธานี

ประเด็นการประเมิน	มี การดำเนินงาน	ไม่มี การดำเนินงาน
ส่วนที่ 1 คณะกรรมการการพัฒนาท้องถิ่น		
1.มีการจัดตั้งคณะกรรมการพัฒนาท้องถิ่นเพื่อจัดทำแผนพัฒนาท้องถิ่น		
2.มีการจัดประชุมคณะกรรมการพัฒนาท้องถิ่นเพื่อจัดทำแผนพัฒนาท้องถิ่น		
3. มีการจัดประชุมอย่างต่อเนื่องสม่ำเสมอ		
4. มีการจัดตั้งคณะกรรมการสนับสนุนการจัดทำแผนพัฒนาท้องถิ่น		
5.มีการจัดประชุมคณะกรรมการสนับสนุนการจัดทำแผนพัฒนาท้องถิ่น		
6.มีคณะกรรมการพัฒนาท้องถิ่นและประชาคมท้องถิ่นพิจารณาร่างแผนยุทธศาสตร์การพัฒนา		
ส่วนที่ 2 การจัดทำแผนการพัฒนาท้องถิ่น		
7.มีการรวบรวมข้อมูลและปัญหาสำคัญของท้องถิ่นมาจัดทำฐานข้อมูล		
8.มีการเปิดโอกาสให้ประชาชนเข้ามามีส่วนร่วมในการจัดทำแผน		
9.มีการวิเคราะห์ศักยภาพของท้องถิ่น (SWOT) เพื่อประเมินสถานภาพการพัฒนาท้องถิ่น		
10.มีการกำหนดวิสัยทัศน์และภารกิจหลักการพัฒนาท้องถิ่นที่สอดคล้องกับศักยภาพของท้องถิ่น		
11. มีการกำหนดวิสัยทัศน์และภารกิจหลักการพัฒนาท้องถิ่นที่สอดคล้องกับยุทธศาสตร์จังหวัด		
12. มีการกำหนดจุดมุ่งหมายเพื่อการพัฒนา		
13. มีการกำหนดยุทธศาสตร์การพัฒนาและแนวทางการพัฒนา		
14. มีการกำหนดเป้าหมายการพัฒนา		

15. มีการกำหนดยุทธศาสตร์ที่สอดคล้องกับยุทธศาสตร์ของจังหวัด		
16. มีการอนุมัติและประกาศใช้แผนยุทธศาสตร์การพัฒนา		
17. มีการจัดทำบัญชีกลุ่มโครงการในแผนยุทธศาสตร์		
18. มีการกำหนดรูปแบบการติดตามและประเมินผลแผนยุทธศาสตร์		
19. มีการทบทวนแผนยุทธศาสตร์การพัฒนา		

แบบแนวทางการพิจารณาการติดตามและประเมินผลยุทธศาสตร์
เพื่อความสอดคล้องแผนพัฒนาท้องถิ่นขององค์กรปกครองส่วนท้องถิ่น

ประเด็นพิจารณา	รายละเอียดหลักเกณฑ์	คะแนนเต็ม	คะแนนที่ได้
1. ข้อมูลสภาพทั่วไปและข้อมูลพื้นฐานขององค์กรปกครองส่วนท้องถิ่น	ควรประกอบด้วยข้อมูลดังนี้ (1) ข้อมูลเกี่ยวกับด้านกายภาพ เช่น ที่ตั้งของหมู่บ้าน/ชุมชน/ตำบล ลักษณะภูมิประเทศ ลักษณะภูมิอากาศ ลักษณะของดิน ลักษณะของแหล่งน้ำ ลักษณะของไม้/ป่าไม้ ฯลฯ ด้านการเมือง/การปกครอง เช่น เขตการปกครอง การเลือกตั้ง ฯลฯ	<u>20</u> (3)	<u>20</u>
	(2) ข้อมูลเกี่ยวกับด้านการเมือง/การปกครอง เช่น เขตการปกครอง การเลือกตั้ง ฯลฯ ประชากร เช่น ข้อมูลเกี่ยวกับจำนวนประชากร และช่วงอายุและจำนวนประชากร ฯลฯ	(2)	
	(3) ข้อมูลเกี่ยวกับสภาพทางสังคม เช่น การศึกษา สาธารณสุข อาชญากรรม ยาเสพติด การสังคมสงเคราะห์ ฯลฯ	(2)	
	(4) ข้อมูลเกี่ยวกับระบบการบริการพื้นฐาน เช่น การคมนาคมขนส่ง การไฟฟ้า การประปา โทรศัพท์ ฯลฯ	(2)	
	(5) ข้อมูลเกี่ยวกับระบบเศรษฐกิจ เช่น การเกษตร การประมง การปศุสัตว์ การบริการ การท่องเที่ยว อุตสาหกรรม การพาณิชย์/กลุ่มอาชีพ แรงงาน ฯลฯ และเศรษฐกิจพอเพียงท้องถิ่น (ด้านการเกษตรและแหล่งน้ำ)	(2)	
	(6) ข้อมูลเกี่ยวกับศาสนา ประเพณี วัฒนธรรม เช่น การนับถือศาสนา ประเพณีและงานประจำปี ภูมิปัญญาท้องถิ่น ภาษาล้าน สิ้นค้าพื้นเมืองและของที่ระลึก ฯลฯ และอื่นๆ	(2)	
	(7) ข้อมูลเกี่ยวกับทรัพยากรธรรมชาติ เช่น น้ำ ป่าไม้ ภูเขา คุณภาพของทรัพยากรธรรมชาติ ฯลฯ	(2)	
	(8) การสำรวจและจัดเก็บข้อมูลเพื่อการจัดทำแผนพัฒนาท้องถิ่นหรือการใช้ข้อมูล จปฐ.	(2)	

	(9) การประชุมประชาคมท้องถิ่น รูปแบบ วิธีการ และการดำเนินการประชุมประชาคมท้องถิ่น โดยใช้กระบวนการร่วมคิด ร่วมทำ ร่วมตัดสินใจ ร่วมตรวจสอบ ร่วมรับผลประโยชน์ ร่วมแก้ปัญหา ปรีกษาหารือ แลกเปลี่ยนเรียนรู้ เพื่อแก้ไขปัญหาสำหรับการพัฒนาท้องถิ่นตามอำนาจหน้าที่ขององค์กรปกครองส่วนท้องถิ่น	(3)	
2. การวิเคราะห์ สภาพการณ์และศักยภาพ	ควรประกอบด้วยข้อมูลดังนี้ (1) การวิเคราะห์ที่ควบคุมความเชื่อมโยง ความสอดคล้อง ยุทธศาสตร์จังหวัด ยุทธศาสตร์การพัฒนาขององค์กรปกครองส่วนท้องถิ่นในเขตจังหวัด ยุทธศาสตร์ขององค์กรปกครองส่วนท้องถิ่น นโยบายของผู้บริหารท้องถิ่น รวมถึงความเชื่อมโยงแผนยุทธศาสตร์ชาติ 20 ปี แผนพัฒนาเศรษฐกิจและสังคมแห่งชาติ และ Thailand 4.0	15 (2)	
	(2) การวิเคราะห์การใช้ผังเมืองรวมหรือผังเมืองเฉพาะและการบังคับใช้ผลของการบังคับใช้ สภาพการณ์ที่เกิดขึ้นต่อการพัฒนาท้องถิ่น	(1)	

ประเด็นพิจารณา	รายละเอียดหลักเกณฑ์	คะแนนเต็ม	คะแนนที่ได้
2. การวิเคราะห์ สภาพการณ์และศักยภาพ	(3) การวิเคราะห์ทางสังคม เช่น ด้านแรงงาน การศึกษา สาธารณสุข ความยากจน อาชญากรรม ปัญหาเสพติด เทคโนโลยี จารีต ประเพณี วัฒนธรรม ภูมิปัญญาท้องถิ่น เป็นต้น	(2)	
	(4) การวิเคราะห์ทางเศรษฐกิจ ข้อมูลด้านรายได้ครัวเรือน การส่งเสริมอาชีพ กลุ่มอาชีพ กลุ่มทางสังคม การพัฒนาอาชีพและกลุ่มต่างๆ สภาพทางเศรษฐกิจและความเป็นอยู่ทั่วไป เป็นต้น	(2)	
	(5) การวิเคราะห์สิ่งแวดล้อม พื้นที่สีเขียว ธรรมชาติต่างๆ ทางภูมิศาสตร์ กระบวนการหรือสิ่งที่เกิดขึ้น การประดิษฐ์ที่มีผลต่อสิ่งแวดล้อมและการพัฒนา	(2)	
	(6) ผลการวิเคราะห์ศักยภาพเพื่อประเมินสถานภาพการพัฒนาในปัจจุบันและโอกาสการพัฒนาในอนาคตของท้องถิ่น ด้วยเทคนิค SWOT Analysis ที่ส่งผลต่อการดำเนินงานได้แก่ S-Strength (จุดแข็ง) W-Weakness (จุดอ่อน) O-Opportunity (โอกาส) และ T-Threat (อุปสรรค)	(2)	
	(7) สรุปประเด็นปัญหาและความต้องการของประชาชนเชิงพื้นที่ มีการนำเสนอปัญหา ค้นหาสาเหตุของปัญหาหรือสมมติฐานของปัญหา แนวทางการแก้ไขปัญหาหรือวิธีการแก้ไขปัญหา การกำหนดวัตถุประสงค์เพื่อแก้ไขปัญหา	(2)	

	(8) สรุปผลการดำเนินงานตามงบประมาณที่ได้รับ และการเบิกจ่ายงบประมาณ ในปีงบประมาณ พ.ศ. 2557 -2560 เช่น สรุปสถานการณ์การพัฒนา การตั้งงบประมาณ การเบิกจ่ายงบประมาณ การประเมินผลการนำแผนพัฒนาท้องถิ่นไปปฏิบัติในเชิงปริมาณ และการประเมินประสิทธิผลของแผนพัฒนาท้องถิ่นในเชิงคุณภาพ	(1)	
	(9) ผลที่ได้รับจากการดำเนินงานในปีงบประมาณ พ.ศ.2557-2560 เช่น ผลที่ได้รับ/ผลที่สำคัญ ผลกระทบ และสรุปปัญหาอุปสรรคการดำเนินงานที่ผ่านมาและแนวทางการแก้ไข ปีงบประมาณ พ.ศ. 2557-2560	(1)	
3. ยุทธศาสตร์	ควรประกอบด้วยข้อมูลดังนี้	65	65
3.1 ยุทธศาสตร์ขององค์กรปกครองส่วนท้องถิ่น	สอดคล้องกับสภาพสังคม เศรษฐกิจ สิ่งแวดล้อมของท้องถิ่น ประเด็นปัญหาการพัฒนาและแนวทางการพัฒนาที่สอดคล้องกับยุทธศาสตร์ขององค์กรปกครองส่วนท้องถิ่น และเชื่อมโยงหลักพระราชบัญญัติ แผนยุทธศาสตร์ชาติ 20 ปี แผนพัฒนาเศรษฐกิจและสังคมแห่งชาติ และ Thailand 4.0	(10)	
3.2 ยุทธศาสตร์ขององค์กรปกครองส่วนท้องถิ่นในเขตจังหวัด	สอดคล้องและเชื่อมโยงกับสภาพสังคม เศรษฐกิจ สิ่งแวดล้อมของท้องถิ่น และยุทธศาสตร์จังหวัด และเชื่อมโยงหลักพระราชบัญญัติ แผนยุทธศาสตร์ชาติ 20 ปี แผนพัฒนาเศรษฐกิจและสังคมแห่งชาติ และ Thailand 4.0	(10)	
3.3 ยุทธศาสตร์จังหวัด	สอดคล้องกับแผนพัฒนาเศรษฐกิจและสังคมแห่งชาติ แผนการบริหารราชการแผ่นดิน นโยบาย/ยุทธศาสตร์ คสช. และนโยบายรัฐบาลหลักพระราชบัญญัติ แผนยุทธศาสตร์ชาติ 20 ปี และ Thailand 4.0	(10)	

ประเด็นพิจารณา	รายละเอียดหลักเกณฑ์	คะแนนเต็ม	คะแนนที่ได้
3. ยุทธศาสตร์ (ต่อ)	วิสัยทัศน์ ซึ่งมีลักษณะแสดงสถานภาพที่องค์กรปกครองส่วนท้องถิ่นต้องการจะเป็น หรือบรรลุถึงอนาคตอย่างชัดเจน สอดคล้องกับโอกาสและศักยภาพที่เป็นลักษณะเฉพาะขององค์กรปกครองส่วนท้องถิ่น และสัมพันธ์กับโครงการพัฒนาท้องถิ่น	(5)	
3.4 วิสัยทัศน์			
3.5 กลยุทธ์	แสดงให้เห็นช่องทาง วิธีการ ภารกิจหรือสิ่งที่ต้องทำตามอำนาจหน้าที่ขององค์กรปกครองส่วนท้องถิ่นที่จะนำไปสู่การบรรลุวิสัยทัศน์ หรือแสดงให้เห็นถึงความชัดเจนในสิ่งที่จะดำเนินการให้บรรลุวิสัยทัศน์นั้น	(5)	
3.6 เป้าประสงค์	เป้าประสงค์ของแต่ละประเด็นกลยุทธ์มีความสอดคล้องและสนับสนุนต่อกลยุทธ์ที่จะเกิดขึ้น มุ่งหมายสิ่งหนึ่งสิ่งใดที่ชัดเจน	(5)	

ของแต่ละประเด็น กลยุทธ์ 3.7 จุดยืนทาง ยุทธศาสตร์	ความมุ่งมั่นอันแน่วแน่ในการวางแผนพัฒนาท้องถิ่น เพื่อให้บรรลุวิสัยทัศน์ขององค์กร ปกครองส่วนท้องถิ่น ซึ่งเกิดจากศักยภาพของพื้นที่จริง ที่จะนำไปสู่ผลสำเร็จทาง ยุทธศาสตร์	(5)	
ยุทธศาสตร์ (Positioning) 3.8 แผนงาน	แผนงานหรือจุดมุ่งหมายเพื่อการพัฒนาในอนาคต กำหนดจุดมุ่งหมายในเรื่องใดเรื่อง หนึ่งหรือแผนงานที่เกิดจากเป้าประสงค์ ตัวชี้วัด ค่าเป้าหมาย กลยุทธ์ จุดยืนทาง ยุทธศาสตร์และยุทธศาสตร์ขององค์กรปกครองส่วนท้องถิ่นที่มีความชัดเจน นำไปสู่ การจัดทำโครงการพัฒนาท้องถิ่นในแผนพัฒนาท้องถิ่นสี่ปี โดยระบุแผนงานและความ เชื่อมโยงดังกล่าว	(5)	
3.9 ความเชื่อมโยง ของยุทธศาสตร์ใน ภาพรวม	ความเชื่อมโยงองค์รวมที่นำไปสู่การพัฒนาท้องถิ่นที่เกิดผลผลิต/โครงการจากแผน ยุทธศาสตร์ชาติ 20 ปี แผนพัฒนาเศรษฐกิจและสังคมแห่งชาติ ฉบับที่ 12 Thailand 4.0 แผนพัฒนาภาค/แผนพัฒนากลุ่มจังหวัด/แผนพัฒนาจังหวัด ยุทธศาสตร์การ พัฒนาขององค์กรปกครองส่วนท้องถิ่นในเขตจังหวัดและยุทธศาสตร์ขององค์กร ปกครองส่วนท้องถิ่น	(5)	
3.10 ผลผลิต/ โครงการ	ผลผลิต/โครงการ เป็นผลผลิตที่เป็นชุดหรือเป็นโครงการที่เป็นชุด กลุ่มหรืออันหนึ่งอัน เดียวกัน ลักษณะเดียวกัน เป็นต้น เพื่อนำไปสู่การจัดทำโครงการเพื่อพัฒนาท้องถิ่นใน แผนพัฒนาท้องถิ่นสี่ปีอย่างถูกต้องและครบถ้วน	(5)	
รวมคะแนน		100	

- หมายเหตุ:** 1. คณะกรรมการติดตามและประเมินผล ประเมินผลจาก เอกสาร รายงาน แบบสอบถามฯ ที่เกี่ยวข้อง
2. คณะกรรมการติดตามและประเมินผล สามารถนำประเด็นการพิจารณาและรายละเอียดหลักเกณฑ์ไป
เป็นกรอบในการจัดทำแนวทาง วิธีการประเมินผลแผนพัฒนาท้องถิ่นประจำปีได้

4.2 การติดตามและประเมินผลโครงการ

การติดตามถือได้ว่าเป็นเครื่องมือที่จำเป็นในการปรับปรุงประสิทธิภาพของโครงการที่ดำเนินการอยู่ โดยที่การติดตาม
หมายถึง กิจกรรมภายในโครงการซึ่งถูกออกแบบมาเพื่อให้ข้อมูลป้อนกลับเกี่ยวกับการดำเนินงานโครงการ ปัญหาที่กำลัง
เผชิญอยู่และประสิทธิภาพของวิธีการดำเนินงาน หากไม่มีระบบติดตามของโครงการแล้ว ย่อมส่งผลให้เกิดความล่าช้าในการ
ดำเนินงานให้ลุล่วง ค่าใช้จ่ายโครงการสูงเกินกว่าที่กำหนดไว้ กลุ่มเป้าหมายหลักของโครงการไม่ได้รับประโยชน์หรือได้รับน้อย
กว่าที่ควรจะเป็น ในทางตรงกันข้ามหากโครงการมีระบบติดตามที่ดีแล้ว จะก่อให้เกิดประสิทธิภาพในการใช้ต้นทุนดำเนินงาน
ด้านต่างๆ เช่น การให้ข้อมูลป้อนกลับเกี่ยวกับการบรรลุเป้าหมายของโครงการ การระบุปัญหาที่เกิดขึ้นในโครงการ การเสนอ
ทางแก้ปัญหา การติดตามดูความสามารถในการเข้าถึงโครงการของกลุ่มเป้าหมาย เป็นต้น

ในส่วนของการประเมินผลนั้น เป็นสิ่งหนึ่งที่สำคัญสำหรับการดำเนินการเช่นเดียวกับการติดตามเพราะผลที่ได้จากการประเมินจะใช้ในการปรับปรุงแก้ไข การขยายขอบเขต หรือการยุติการดำเนินการ ซึ่งขึ้นอยู่กับวัตถุประสงค์ของการประเมิน การประเมินแผนงาน จึงเป็นสิ่งที่บ่งชี้ว่าแผนงานที่กำหนดไว้ได้มีการปฏิบัติหรือไม่ อย่างไร อันเป็นตัวชี้วัดว่าแผนหรือโครงการที่ได้ดำเนินการไปแล้วนั้นให้ผลอย่างไร นำไปสู่ความสำเร็จตามแผนงานที่กำหนดไว้หรือไม่ อีกทั้งการติดตามและประเมินผลยังเป็นการตรวจสอบดูว่ามีความสอดคล้องกับการใช้ทรัพยากรเพียงใด ซึ่งผลที่ได้จากการติดตามถึงเป็นข้อมูลย้อนกลับที่สามารถนำไปใช้ในการปรับปรุงและการตัดสินใจต่อไป นอกจากนี้ จากประเมินผลยังถือเป็นกระบวนการตัดสินใจคุณค่าและการตัดสินใจอย่างมีหลักเกณฑ์ โดยใช้ข้อมูลที่เก็บรวบรวมอย่างเป็นระบบ มีความเที่ยงตรง เป็นปรนัย เชื่อถือได้

กล่าวได้ว่า การติดตามและประเมินผลโครงการ เป็นหน้าที่สำคัญอย่างหนึ่งในการดำเนินงานพัฒนา องค์กรปกครองส่วนท้องถิ่น ซึ่งมีคณะกรรมการที่รับผิดชอบในการติดตามและประเมินผล โดยที่ระเบียบกระทรวงมหาดไทยว่าด้วยการจัดทำแผนพัฒนาขององค์กรปกครองส่วนท้องถิ่น พ.ศ. 2548 และแก้ไขเพิ่มเติมถึง (ฉบับที่ 3) พ.ศ. 2561 กำหนดให้มีคณะกรรมการติดตามและประเมินผลแผนพัฒนาท้องถิ่น เพื่อทำหน้าที่ติดตามและประเมินผลการพัฒนาขององค์กรปกครองส่วนท้องถิ่น ซึ่งการติดตามและประเมินผลแผนพัฒนาท้องถิ่นเป็นการติดตามและประเมินผลความสอดคล้องและความสำเร็จของแผนพัฒนาท้องถิ่น ขององค์กรปกครองส่วนท้องถิ่น การติดตามและประเมินผลโครงการพัฒนาที่องค์กรปกครองส่วนท้องถิ่นได้ดำเนินการตามแผนดำเนินงานว่าเป็นไปตามเป้าหมายการพัฒนาที่สอดคล้องกับพันธกิจ และสามารถนำไปสู่การบรรลุวิสัยทัศน์ที่องค์กรปกครองส่วนท้องถิ่นกำหนดหรือไม่

การติดตามและประเมินโครงการเพื่อความสอดคล้องแผนพัฒนาท้องถิ่นขององค์กรปกครองส่วนท้องถิ่น มีประเด็นการพิจารณา และรายละเอียดหลักเกณฑ์ ดังนี้

แบบแนวทางการพิจารณาการติดตามและประเมินผลโครงการ
เพื่อความสอดคล้องแผนพัฒนาท้องถิ่นขององค์การบริหารส่วนตำบลจำปาโมง

ประเด็นพิจารณา	รายละเอียดหลักเกณฑ์	คะแนนเต็ม	คะแนนที่ได้
----------------	---------------------	-----------	-------------

1. การสรุปสถานการณ์การพัฒนา	เป็นการวิเคราะห์กรอบการจัดทำยุทธศาสตร์ขององค์กรปกครองส่วนท้องถิ่น (ใช้การวิเคราะห์ SWOT Analysis/Demand (Demand Analysis)/Global Demand และ Trend ปัจจุบันและสถานการณ์การเปลี่ยนแปลงที่มีผลต่อการพัฒนา อย่างน้อยต้องประกอบด้วย การวิเคราะห์ศักยภาพด้านเศรษฐกิจ, ด้านสังคม, ด้านทรัพยากรธรรมชาติ และสิ่งแวดล้อม)	10	
2. การประเมินผลการนำแผนพัฒนาท้องถิ่นสี่ปีไปปฏิบัติในเชิงปริมาณ	1) การควบคุมที่มีการใช้ตัวเลขต่างๆ เพื่อนำมาใช้วัดผลในเชิงปริมาณ เช่น การวัดจำนวนโครงการ กิจกรรม งานต่างๆ ก็คือผลผลิตนั่นเองว่า เป็นไปตามที่ตั้งเป้าหมายเอาไว้หรือไม่จำนวนที่ดำเนินการจริงตามที่ได้ กำหนดไว้เท่าไร จำนวนที่ไม่สามารถดำเนินการได้มีจำนวนเท่าไร สามารถอธิบายได้ตามหลักประสิทธิภาพ (Efficiency) ของการพัฒนา ท้องถิ่นตามอำนาจหน้าที่ที่ได้กำหนดไว้ 2) วิเคราะห์ผลกระทบ/สิ่งที่กระทบ (Impact) โครงการที่ดำเนินการใน เชิงปริมาณ (Quantitative)	10	
3. การประเมินผลการนำแผนพัฒนาท้องถิ่นสี่ปีไปปฏิบัติในเชิงคุณภาพ	1) การประเมินประสิทธิผลของแผนพัฒนาในเชิงคุณภาพคือการนำเอา เทคนิคต่างๆ มาใช้เพื่อวัดว่าภารกิจ โครงการ กิจกรรม งานต่างๆ ที่ ดำเนินการในพื้นที่นั้นๆ ตรงต่อความต้องการของประชาชนหรือไม่และ เป็นไปตามอำนาจหน้าที่หรือไม่ ประชาชนพึงพอใจหรือไม่ สิ่งของ วัสดุ ครุภัณฑ์ การดำเนินการต่างๆ มีสภาพหรือลักษณะถูกต้อง คงทน ทนทาน สามารถใช้งานได้ตามวัตถุประสงค์หรือไม่ ซึ่งเป็นไปตามหลักประสิทธิผล (Effectiveness) ผลการปฏิบัติราชการที่บรรลุวัตถุประสงค์และเป้าหมายของแผนการปฏิบัติราชการตามที่ได้รับงบประมาณมา ดำเนินการ รวมถึงสามารถเทียบเคียงกับส่วนราชการหรือหน่วยงาน 2) วิเคราะห์ผลกระทบ/สิ่งที่กระทบ (Impact) โครงการที่ดำเนินการใน เชิงคุณภาพ (Qualitative)	10	
4. แผนงาน และยุทธศาสตร์การพัฒนา	1) วิเคราะห์แผนงาน งาน ที่เกิดจากด้านต่างๆ มีความสอดคล้องกับยุทธศาสตร์ขององค์กรปกครองส่วนท้องถิ่นในมิติต่างๆ จนนำไปสู่การ จัดทำโครงการพัฒนาท้องถิ่นโดยใช้ SWOT Analysis/Demand (Demand Analysis)/Global Demand/Trend หรือหลักการบูรณา การ (Integration) กับองค์กรปกครองส่วนท้องถิ่นที่มีพื้นที่ติดต่อกัน 2) วิเคราะห์แผนงาน งาน ที่เกิดจากด้านต่างๆ ที่สอดคล้องกับการแก้ไข ปัญหาความยากจน หลักปรัชญา และหลักปรัชญาเศรษฐกิจพอเพียง และโดยเฉพาะเศรษฐกิจพอเพียงท้องถิ่น (ด้านการเกษตรและแหล่งน้ำ) (Local Sufficiency Economy Plan :	10	

	LSEP)		
--	-------	--	--

ประเด็นพิจารณา	รายละเอียดหลักเกณฑ์	คะแนนเต็ม	คะแนนที่ได้
5.โครงการพัฒนา	ควรประกอบด้วยข้อมูลดังนี้ เป็นโครงการที่มีวัตถุประสงค์สนองต่อแผนยุทธศาสตร์การพัฒนาของ องค์กรปกครองส่วนท้องถิ่นและดำเนินการเพื่อให้การพัฒนาบรรลุตาม วิสัยทัศน์ขององค์กรปกครองส่วนท้องถิ่นที่กำหนดไว้ ชื่อโครงการมีความชัดเจน มุ่งไปเรื่องใดเรื่องหนึ่ง อ่านแล้วเข้าใจได้ว่าจะพัฒนาอะไรในอนาคต	<u>60</u> (5)	<u>60</u>
5.1 ความชัดเจนของชื่อโครงการ			
5.2 กำหนดวัตถุประสงค์สอดคล้องกับโครงการ	มีวัตถุประสงค์ชัดเจน (clear objective) โครงการต้องกำหนดวัตถุประสงค์สอดคล้องกับความเป็นมาของโครงการ สอดคล้องกับหลักการ และเหตุผล วิธีการดำเนินงานต้องสอดคล้องกับวัตถุประสงค์ มีความ เป็นไปได้ชัดเจน มีลักษณะเฉพาะเจาะจง	(5)	
5.3 เป้าหมาย (ผลผลิตของโครงการ) มีความชัดเจนนำไปสู่การตั้งงบประมาณได้ถูกต้อง	สภาพที่อยากให้เกิดขึ้นในอนาคตเป็นทิศทางที่ต้องไปให้ถึง เป้าหมายต้อง ชัดเจน สามารถระบุจำนวนเท่าไร กลุ่มเป้าหมายคืออะไร มีผลผลิต อย่างไร กลุ่มเป้าหมาย พื้นที่ดำเนินงาน และระยะเวลาดำเนินงาน อธิบายให้ชัดเจนว่าโครงการนี้จะทำที่ไหน เริ่มต้นในช่วงเวลาใดและจบ ลงเมื่อไร ใครคือกลุ่มเป้าหมายรอง	(5)	
5.4 โครงการมีความสอดคล้องกับแผนยุทธศาสตร์ 20 ปี	โครงการ หากกลุ่มเป้าหมายมีหลาย กลุ่ม ให้บอกชัดเจนไปว่าใครคือกลุ่มเป้าหมายหลัก ใครคือกลุ่มเป้าหมายรอง (5) โครงการ สอดคล้องกับ (1) ความมั่นคง (2) การสร้างความสามารถในการแข่งขัน (3) การพัฒนาและเสริมสร้างศักยภาพคน (4) การสร้างโอกาสความเสมอภาคและเท่าเทียมกันทางสังคม (5) การสร้างการเติบโตบนคุณภาพชีวิตที่เป็นมิตรต่อสิ่งแวดล้อม (6) การปรับสมดุล และ พัฒนาระบบการบริหารจัดการภาครัฐ เพื่อให้เกิดความมั่นคง มั่งคั่ง ยั่งยืน	(5)	

<p>5.5 เป้าหมาย (ผลผลิตของโครงการ) มีความสอดคล้องกับแผนพัฒนาเศรษฐกิจและสังคมแห่งชาติ</p>	<p>โครงการมีความสอดคล้องกับแผนพัฒนาเศรษฐกิจและสังคมแห่งชาติ ฉบับที่ 12 โดย (1) ยึดหลักปรัชญาของเศรษฐกิจพอเพียง (2) ยึดคน เป็นศูนย์กลางการพัฒนา (3) ยึดวิสัยทัศน์ภายใต้ยุทธศาสตร์ชาติ 20 ปี (4) ยึดเป้าหมายอนาคตประเทศไทย 2579 (5) ยึดหลักการนำไปสู่การ ปฏิบัติให้เกิดผลสัมฤทธิ์อย่างจริงจังใน 5 ปีที่ต่อยอดไปสู่ผลสัมฤทธิ์ที่ เป็นเป้าหมายระยะยาว ภายใต้แนวทางการพัฒนา (1) การยกระดับ ศักยภาพการแข่งขันและการหลุดพ้นกับดักรายได้ปานกลางสู่รายได้สูง (2) การพัฒนาศักยภาพคนตามช่วงวัยและการปฏิรูประบบเพื่อสร้าง สังคมสูงวัยอย่างมีคุณภาพ (3) การลดความเหลื่อมล้ำทางสังคม (4) การรองรับการเชื่อมโยงภูมิภาคและความเป็นเมือง (5) การสร้างความเจริญเติบโตทางเศรษฐกิจและสังคมอย่างเป็นมิตรกับสิ่งแวดล้อม (6) การบริหารราชการแผ่นดินที่มีประสิทธิภาพ</p>	<p>(5)</p>	
--	--	------------	--

ประเด็นพิจารณา	รายละเอียดหลักเกณฑ์	คะแนนเต็ม	คะแนนที่ได้
<p>5.5.โครงการพัฒนา (ต่อ) 5.6 โครงการมีความสอดคล้องกับ Thailand 4.0</p>	<p>โครงการมีลักษณะหรือสอดคล้องกับการปรับเปลี่ยนโครงสร้างเศรษฐกิจ ไปสู่ Value-Based Economy หรือเศรษฐกิจที่ขับเคลื่อนด้วย นวัตกรรม ทำน้อย ได้มาก เช่น (1) เปลี่ยนจากการผลิตสินค้า โภคภัณฑ์ ไปสู่สินค้าเชิงนวัตกรรม (2) เปลี่ยนจากการขับเคลื่อนประเทศด้วย ภาคอุตสาหกรรม ไปสู่การขับเคลื่อนด้วยเทคโนโลยี ความคิดสร้างสรรค์ และนวัตกรรม (3) เปลี่ยนจากการเน้นภาคการผลิตสินค้า ไปสู่การเน้นภาคบริการมากขึ้น รวมถึงโครงการที่เติมเต็มด้วยวิทยาการ ความคิด สร้างสรรค์ นวัตกรรม วิทยาศาสตร์ เทคโนโลยี และการวิจัยและพัฒนา แล้วต่อยอดความได้เปรียบเชิงเปรียบเทียบ เช่น ด้านเกษตร เทคโนโลยีชีวภาพ สาธารณสุข วัฒนธรรม ฯลฯ</p>	<p>(5)</p>	
<p>5.7 โครงการสอดคล้องกับยุทธศาสตร์จังหวัด</p>	<p>โครงการพัฒนาท้องถิ่นมีความสอดคล้องกับห้วงระยะเวลาของแผนพัฒนาจังหวัดที่ได้กำหนดขึ้น เพื่อขับเคลื่อนการพัฒนาท้องถิ่นเสมือนหนึ่งการขับเคลื่อนการพัฒนาจังหวัด ซึ่งไม่สามารถแยกส่วนใดส่วนหนึ่งออกจากกันได้ นอกจากนี้โครงการพัฒนาท้องถิ่นต้องเป็น โครงการเชื่อมต่อหรือเดินทางไปด้วยกันกับยุทธศาสตร์จังหวัดที่ได้ กำหนดขึ้นที่เป็นปัจจุบัน</p>	<p>(5)</p>	

5.8 โครงการแก้ไขปัญห ความยากจนหรือการ เสริมสร้างให้ประเทศชาติ มั่นคง มั่งคั่ง ยั่งยืน ภายใต้หลักประชารัฐ	เป็นโครงการที่ดำเนินการภายใต้พื้นฐานความพอเพียงที่ประชาชน ดำเนินการเองหรือร่วมดำเนินการ เป็นโครงการต่อยอดและขยาย ได้ เป็นโครงการที่ประชาชนต้องการเพื่อให้เกิดความยั่งยืน ซึ่งมี ลักษณะที่ จะให้ท้องถิ่นมีความมั่นคง มั่งคั่ง ยั่งยืน เป็นท้องถิ่นที่ พัฒนาแล้วด้วย การพัฒนาตามปรัชญาเศรษฐกิจพอเพียง และ เศรษฐกิจพอเพียงท้องถิ่น (ด้านการเกษตรและแหล่งน้ำ) (LSEP)	(5)	
5.9 งบประมาณ มีความ สอดคล้องกับเป้าหมาย (ผลผลิตของโครงการ)	งบประมาณโครงการพัฒนาจะต้องคำนึงถึงหลักสำคัญ 5 ประการ ในการ จัดทำโครงการได้แก่ (1) ความประหยัด (Economy) (2) ความมี ประสิทธิภาพ (Efficiency) (3) ความมีประสิทธิภาพ (Effectiveness) (4) ความยุติธรรม(Equity) (5) ความโปร่งใส (Transparency)	(5)	
5.10 มีการประมาณการ ราคาถูกต้องตามหลัก วิธีการงบประมาณ	การประมาณการราคาเพื่อการพัฒนาต้องให้สอดคล้องกับโครงการ ถูกต้องตามหลักวิชาการทางช่าง หลักของราคากลาง ราคากลาง ท้องถิ่น มีความโปร่งใสในการกำหนดราคาและตรวจสอบได้ในเชิง ประจักษ์ มีความคลาดเคลื่อนไม่มากกว่าหรือไม่ต่ำกว่าร้อยละห้า ของการนำไปตั้ง งบประมาณรายจ่ายในข้อบัญญัติ/เทศบัญญัติ เงิน สะสม หรือ รายจ่ายพัฒนาที่ปรากฏในรูปแบบอื่นๆ	(5)	
5.11 มีการกำหนด ตัวชี้วัด (KPI) และ สอดคล้องกับ วัตถุประสงค์ และผลที่ คาดว่าจะได้รับ	มีการกำหนดดัชนีชี้วัดผลงาน (Key Performance Indicator : KPI) ที่ สามารถวัดได้ (measurable) ใช้บอกประสิทธิผล (effectiveness) ใช้บอกประสิทธิภาพ (efficiency) ได้ เช่น การ กำหนดความพึงพอใจ การกำหนดร้อยละ การกำหนดอันเกิดจาก ของวัตถุประสงค์ที่เกิดที่สิ่ง ที่ได้รับ (การคาดการณ์ คาดว่าจะ ได้รับ)	(5)	

ประเด็นพิจารณา	รายละเอียดหลักเกณฑ์	คะแนนเต็ม	คะแนนที่ได้
5.โครงการพัฒนา (ต่อ) 5.12 ผลที่คาดว่าจะได้รับ สอดคล้องกับ วัตถุประสงค์	ผลที่ได้รับเป็นสิ่งที่เกิดขึ้นได้จริงจากการดำเนินการตามโครงการ พัฒนา ซึ่งสอดคล้องกับวัตถุประสงค์ที่ตั้งไว้ การได้ผลหรือผลที่ เกิดขึ้นจะต้องเท่ากับวัตถุประสงค์หรือมากกว่าวัตถุประสงค์ ซึ่งการ เขียนวัตถุประสงค์ ควรคำนึงถึง (1) ความเป็นไปได้และมีความ เฉพาะเจาะจง ในการ ดำเนินงานตามโครงการ (2) วัดและ ประเมินผลระดับของความสำเร็จได้ (3) ระบุสิ่งที่ต้องการ ดำเนินงานอย่างชัดเจนและเฉพาะเจาะจงมากที่สุด และสามารถ ปฏิบัติได้ (4) เป็นเหตุเป็นผล สอดคล้องกับความเป็นจริง (5) ส่งผล	(5)	

	ต่อการบ่งบอกเวลาได้		
		รวมคะแนน	100

4.3 สรุปผลการพัฒนาท้องถิ่น

3.1 การวัดผลในเชิงปริมาณและเชิงคุณภาพ

1. การพัฒนาด้านส่งเสริมการศึกษา ในการพัฒนาทางการศึกษาในเขตองค์การบริหารส่วนตำบล เด็กได้รับการศึกษาภาคบังคับทุกคน เด็กก่อนเกณฑ์และเด็กนักเรียนทุกคนได้รับอาหารที่เพียงพอ มีสุขภาพและพัฒนาการทางการเรียนการสอนที่ดี ซึ่งจะส่งผลให้ชุมชนในอนาคตสามารถเรียนรู้ได้เท่าทันและปรับตัวได้ภายใต้สภาวะการเปลี่ยนแปลงของกระแสในโลกยุคโลกาภิวัตน์

2. การพัฒนาเส้นทางคมนาคมทำให้มีระบบการคมนาคมที่สะดวกได้มาตรฐาน การก่อสร้างและปรับปรุงถนน ทำให้ประชาชนได้รับความสะดวกในการสัญจรไปมาเพิ่มขึ้น เกษตรกรสามารถเดินทางไปทำการเกษตรได้อย่างสะดวกและรวดเร็วขึ้น

3. การพัฒนาด้านแหล่งน้ำ เช่น การขุดลอกคลอง สระน้ำ และ รางระบายน้ำ ทำให้เกษตรกรสามารถเพิ่มผลผลิตทางการเกษตรได้มากขึ้น มีน้ำสำหรับทำการเกษตรเพิ่มมากขึ้น ทำให้มีรายได้เพิ่มมากขึ้น ประชาชนได้รับประโยชน์จากการขุดลอกคลองการสร้างท่อระบายน้ำเหลี่ยม ทำให้มีน้ำใช้อุปโภค บริโภค และน้ำใช้เพื่อการเกษตรในฤดูแล้ง และสามารถบรรเทาปัญหาความเดือดร้อนปัญหาน้ำท่วมในฤดูน้ำหลาก

4. ประชาชนมีแหล่งน้ำดื่มน้ำใช้ที่สะอาด เนื่องจากมีการปรับปรุงระบบประปาหมู่บ้านทำให้มีแหล่งน้ำที่สะอาดในการใช้อุปโภคและบริโภคตลอดปี

5. ประชาชนได้รับการป้องกันและบรรเทาสาธารณภัยเมื่อเกิดภัยต่าง ๆ ทำให้สามารถบรรเทาปัญหาความเดือดร้อนในเบื้องต้นของประชาชนได้

6. การส่งเสริมการท่องเที่ยว ทำให้ประชาชนมีการฟื้นฟูวัฒนธรรมประเพณีดั้งเดิม มีการพัฒนาสินค้าที่ระลึก ของฝาก ของดี ของเด่น จำหน่ายให้แก่นักท่องเที่ยวและคนในชุมชน เพิ่มรายได้ให้กับประชาชนในท้องถิ่นมากขึ้น

7. มีการส่งเสริมด้านสวัสดิการสังคม ให้แก่คนชรา ผู้ยากไร้ ผู้ป่วยเอดส์ ทำให้บุคคลดังกล่าวได้รับการดูแล มีคุณภาพชีวิตที่ดีขึ้น

4. ข้อเสนอแนะในการจัดทำแผนพัฒนาท้องถิ่นในอนาคต

4.4.1 ผลกระทบนำไปสู่ออนาคต

ปัญหาด้านโครงสร้างพื้นฐานสามารถพัฒนาหรือแก้ไข ปรับปรุงได้ โดยการจัดหาเงินงบประมาณให้สามารถตอบสนองต่อความต้องการของประชาชน และในส่วนของพื้นที่ เขตติดต่อกับตำบลข้างเคียง หรือโครงการ/กิจกรรมที่เกิ
นคักยภาพ จะนำแนวทางการจัดทำแผนและประสานแผนพัฒนา เพื่อดำเนินการของงบประมาณสนับสนุนจากหน่วยงานที่เกี่ยวข้อง

ความต้องการของประชาชน

1. ก่อสร้าง ปรับปรุง เส้นทางคมนาคมให้สะดวก ทิวถึงและครอบคลุมทุกหมู่บ้าน
2. ก่อสร้างท่อระบายน้ำเหลี่ยม และวางท่อระบายน้ำ เพื่อแก้ไขปัญหาน้ำท่วมขัง
3. ขยายเขตไฟฟ้าและไฟฟ้าสำหรับการเกษตรให้ครบทุกครัวเรือน และขยายเขตไฟฟ้าสาธารณะให้ครอบคลุมทุกพื้นที่
4. ก่อสร้างฝายน้ำล้น ขุดลอกคลอง ขุดสระเก็บกักน้ำ
5. จัดหาแหล่งกักเก็บน้ำ และจัดหาเครื่องกรองน้ำสะอาด ในการอุปโภค บริโภค

ด้านเศรษฐกิจ

ในด้านเศรษฐกิจนี้ องค์การบริหารส่วนตำบลจำปาโมง ยังต้องพึ่งพาระบบเศรษฐกิจแบบเกษตรกรรมเป็นส่วนใหญ่ ส่วนอาชีพอื่น เช่น ค้าขาย ธุรกิจรับเหมา ข้าราชการ รัฐวิสาหกิจ รับจ้างทั่วไป ยังถือเป็นส่วนน้อย ในภาพรวมแล้ว เมื่อเศรษฐกิจภายในชุมชนขององค์การบริหารส่วนตำบลจำปาโมง ยังไม่มีจุดขายทางด้านเศรษฐกิจ ที่จะดึงดูดการลงทุนจากภายนอก ดังนั้น จึงเป็นปัญหาสำคัญที่จะต้องคิดต่อไปว่า ทำอย่างไรจึงจะทำให้เศรษฐกิจภายในชุมชนสร้างจุดขายออกมาให้เห็นเพื่อเป็นตัวกระตุ้นเศรษฐกิจให้นำการลงทุนในด้านอื่นๆสร้างรายได้ให้ประชาชนมากขึ้น

ขอบเขตและปริมาณของปัญหา พื้นที่เป้าหมาย กลุ่มเป้าหมาย

ประชาชนส่วนใหญ่ในเขตองค์การบริหารส่วนตำบลจำปาโมง มีอาชีพหลัก คือ เป็นเกษตรกร เช่น ทำนา สวน ยางพารา อ้อย เป็นต้น และรับจ้าง ขอบเขตและปริมาณของปัญหา หรือกลุ่มเป้าหมาย ก็ยังเป็นกลุ่มเกษตรกรรมเป็นส่วนใหญ่ ฉะนั้น อาจารย์รวมกลุ่มผู้มีความเชี่ยวชาญในการพัฒนาภาคการเกษตร มาให้ความรู้ ความเข้าใจ ในทุกๆ ด้าน

การคาดการณ์แนวโน้มในอนาคต

ภาคการเกษตร เป็นสิ่งสำคัญยิ่งที่จะต้องดำเนินการพัฒนาองค์การบริหารส่วนตำบลจำปาโมง เล็งเห็นความสำคัญเป็นอย่างมาก การจัดสรรงบประมาณ การจัดทำโครงการ/กิจกรรมจะเน้นหนักในเรื่องของภาคการเกษตร อีกทั้ง การเพิ่มพูนความรู้ ให้กับเกษตรกร เป็นนโยบายที่ต้องดำเนินการในอนาคตอย่างแน่นอน

ความต้องการของประชาชน

ประชาชนในเขตองค์การบริหารส่วนตำบลจำปาโมง ต้องการเครื่องมือในการทำการเกษตร เช่น รถไถนา รถเกี่ยวข้าว เครื่องสูบน้ำ ฯลฯ รวมถึงมีความต้องการด้านอื่นๆ ดังนี้

1. สนับสนุนปัจจัยในการผลิต
2. สนับสนุนเงินทุนหมุนเวียนในการประกอบอาชีพแก่ประชาชน
3. สร้างตลาดรองรับผลผลิตทางการเกษตร
4. สนับสนุนอาชีพเสริมและการพัฒนาอาชีพ
5. สนับสนุนงบประมาณในการลงทุน
6. จัดให้มีการอบรมเพื่อสร้างจิตสำนึกในการอนุรักษ์ทรัพยากรธรรมชาติและสิ่งแวดล้อม

7. จัดการเผยแพร่ความรู้ให้เห็นถึงโทษของการใช้สารเคมีในพืช
8. สนับสนุนให้มีกิจกรรมการอนุรักษ์ทรัพยากรธรรมชาติและสิ่งแวดล้อม
9. มาตรการป้องกันและแก้ไขปัญหายาเสพติดในพื้นที่

-102-

ด้านสังคม

สังคมโดยรวมภายในองค์การบริหารส่วนตำบลจำปาโมง ยังเป็นสังคมชนบท กรรมวิธีทางด้านการเกษตรยังอาศัยแรงงานคน ยังเป็นสังคมระบบอุปถัมภ์ แม้จะมีการกระจายอำนาจสู่ท้องถิ่นมากขึ้น แต่ประชาชนก็ยังไม่ใช้สิทธิหน้าที่ของตนเองที่มีอยู่ตามรัฐธรรมนูญ เพื่อให้การบริหารงานเป็นไปตามเจตนารมณ์ของรัฐธรรมนูญ และป้องกันปัญหาที่จะเกิดขึ้นในอนาคตได้ สำหรับปัญหาที่น่าจะมีผลกระทบต่อองค์การบริหารส่วนตำบลจำปาโมง ดังนี้

1. ปัญหายาเสพติดในชุมชน
2. ปัญหาการอพยพแรงงานในฤดูแล้ง ทำให้เกิดปัญหาต่าง ๆ ตามมามากมาย
3. ปัญหาสวัสดิการของผู้สูงอายุ/ผู้พิการ/ผู้ด้อยโอกาส/ผู้ป่วยเอดส์
4. ปัญหาศิลปวัฒนธรรม ประเพณีไทย ถูกละเลยจากเยาวชน
5. ขาดสถานที่สำหรับการเล่นกีฬา นันทนาการ และสถานที่พักผ่อนหย่อนใจ

ปัญหาด้านสังคมที่กล่าวมาทั้งหมด จะต้องมีการประชาคมหมู่บ้าน เพื่อหาแนวทางแก้ไขและป้องกันในอนาคต

ขอบเขตและปริมาณของปัญหา พื้นที่เป้าหมาย กลุ่มเป้าหมาย

1. เนื่องจากประชาชนส่วนใหญ่ได้รับสารอาหารที่มีประโยชน์ ปลอดภัยพอ จึงทำให้ประชาชนในเขตองค์การบริหารส่วนตำบลจำปาโมง มีอายุยืนยาว ฉะนั้น จึงเป็นเหตุให้จำนวนผู้สูงอายุเพิ่มมากขึ้น แต่ยังไม่มียุทธศาสตร์ที่ส่งเสริมให้ผู้สูงอายุสามารถใช้เวลาว่างในการมีชีวิตอยู่นั้นเกิดประโยชน์อย่างสูงสุดเท่าที่ควร

2. ในเขตพื้นที่ของในเขตองค์การบริหารส่วนตำบลจำปาโมง ส่วนใหญ่มี อากาศร้อนชื้น เหมาะแก่การเกิดโรคไข้เลือดออก ในแต่ละปี สถิติการเกิดโรคไข้เลือดออกยังมีเกิดขึ้นในพื้นที่

3. เด็กและเยาวชนในเขตในเขตองค์การบริหารส่วนตำบลจำปาโมง ขาดการปลูกจิตสำนึกในด้านรักบ้านเกิด รักในอาชีพของพ่อแม่ ประชาชนในพื้นที่ส่วนใหญ่ อายุระหว่าง 18-35 ปี อยู่นอกพื้นที่ ไปศึกษาเล่าเรียน หรือไปทำงานที่อื่น ทั้งที่มีพื้นที่ทำการเกษตรมากมาย แต่ขาดแรงงานที่สำคัญในการสานต่อ สืบทอดอาชีพที่เรียกกันว่า “กระดูกสันหลังของชาติ”

4. ปัญหาด้านยาเสพติด เป็นปัญหาที่รัฐบาลได้กำหนดให้เป็น วาระแห่งชาติ แต่ปัญหานี้กลับไม่ลดน้อยลง เพราะกลุ่มเสี่ยงส่วนใหญ่จะมาจากลูกหลานในชุมชน/หมู่บ้าน การปกปิดปัญหาหรือไม่มีข้อมูลที่แท้จริง จึงยากแก่การแก้ไข กำหนดมาตรการที่ชัดเจน

การคาดการณ์แนวโน้มในอนาคต

องค์การบริหารส่วนตำบลจำปาโมง จะดำเนินการส่งเสริมและสนับสนุนทั้งทางด้านสาธารณสุข จัดวิทยากรมาอบรมให้ความรู้ ความเข้าใจ และจัดให้มีอาสาสมัครสาธารณสุขเป็นตัวแทน คอยดูแลสอดส่องปัญหาสาธารณสุขภายในชุมชนของตนเองและประสานมายังองค์การบริหารส่วนตำบลจำปาโมง เพื่อให้ความช่วยเหลือ และจัดให้มีโครงการด้านสาธารณสุข ลงไปยังชุมชน/หมู่บ้านต่าง ๆ อย่างทั่วถึง ส่วนในด้านการลดปัญหาต่างๆ ในเด็กและเยาวชน สิ่งสำคัญการปลูกฝังจิตสำนึกที่ดีทั้งเรื่อง คุณธรรม จริยธรรม สามารถช่วยได้ดีและลงทุนน้อย เช่น การปลูกฝังในเรื่องเกี่ยวกับความสำคัญของหมู่บ้าน/ชุมชน

ให้เด็กและเยาวชนเล็งเห็นความสำคัญในถิ่นที่อยู่ บ้านเกิด อาชีพดั้งเดิม ส่วนเรื่องของยาเสพติด หากกลุ่มนี้ได้รับรู้ถึงโทษของยาเสพติด โดยจัดอบรมทั้งทางโลก และทางธรรม ก็สามารถลดปัญหาลงได้ และการส่งเสริมจริยธรรมของเด็กและเยาวชน มีการส่งเสริมโดยการอบรมทั้งในโรงเรียนและนอกโรงเรียน การจัดตั้งสภาเด็กและเยาวชนเพื่อสร้างความตระหนักและองค์การบริหารส่วนตำบลจำปาโมง ได้ส่งเสริมกิจกรรมด้านประเพณีและวัฒนธรรม ทั้งที่ดำเนินการเองและจัดงบประมาณอุดหนุนด้านสถานที่พักผ่อนหย่อนใจและนันทนาการองค์การบริหารส่วนตำบลจำปาโมง ได้ส่งเสริมกีฬาในชุมชนโดยจัดสร้างสนามกีฬาในชุมชนและสนับสนุนอุปกรณ์กีฬาในการฝึกซ้อมและแข่งขัน หรือมีการส่งตัวแทนให้เป็นนักกีฬาระดับหมู่บ้าน อำเภอ และระดับจังหวัด ก็เป็นทางเลือกที่ดี ส่วนสถานที่สาธารณะขององค์การบริหารส่วนตำบลจำปาโมง จัดส่งเสริมการปลูกต้นไม้ในชุมชนและที่สาธารณะต่าง ๆ การเพิ่มพื้นที่สีเขียวในพื้นที่สาธารณะประโยชน์ ลดมลภาวะโลกร้อน ทุกอย่างเป็นสิ่งจำเป็นที่ต้องดำเนินการและคาดการณ์ไว้ในอนาคต

-103-

ความต้องการของประชาชน

ประชาชนต้องการมีคุณภาพชีวิตที่ดี ได้รับบริการสาธารณสุขอย่างทั่วถึง เด็ก เยาวชนได้รับการปลูกฝังให้อยู่ในจริยธรรมมีความสนใจในประเพณีของท้องถิ่นอันดีงาม และสถานที่พักผ่อนหย่อนใจ สถานที่เล่นกีฬา ออกกำลังกายและนันทนาการอย่างเพียงพอ และใช้พื้นที่สาธารณะประโยชน์หรือพื้นที่ว่างเปล่าให้เกิดประโยชน์สูงสุด

ด้านการเมือง - การบริหาร

ปัญหาด้านการเมืองและการบริหารนั้น ถือว่าเป็นปัญหาสำคัญต่อการบริหารงานในท้องถิ่น ซึ่งจะก่อให้เกิดปัญหาต่าง ๆ ตามมามากมายในอนาคต ปัญหาด้านการเมือง การบริหาร สามารถแยกเป็นข้อๆ ดังนี้

1. ปัญหาประชาชนขาดความรู้ในด้านการเมือง การบริหาร
2. ปัญหาระบบขั้นตอนในการบริหารงานทำให้เกิดความล่าช้า
3. ประชาชนขาดความตระหนัก ความกระตือรือร้น ในการมีส่วนร่วมทางการเมือง การบริหารอย่างจริงจัง
4. การส่งเสริม พัฒนาและปรับปรุงในส่วนของการจัดเก็บรายได้ไม่เพียงพอต่อการบริหารงาน
5. สถานที่ เครื่องมือ เครื่องใช้ ในการปฏิบัติงานไม่เพียงพอและไม่ทันสมัย

จากทั้งหมดที่กล่าวมาถือเป็นปัญหาสำคัญที่มีผลต่อการพัฒนาองค์กรปกครองส่วนท้องถิ่น ดังนั้น จึงจำเป็นอย่างยิ่งที่ประชาชนจะต้องพัฒนาองค์กรปกครองส่วนท้องถิ่น และมีส่วนร่วมทางการเมืองการบริหารของท้องถิ่นเพื่อกำหนดทิศทางการบริหารงานด้านต่างๆ ให้เป็นไปตามความต้องการของท้องถิ่น

ขอบเขตและปริมาณของปัญหา พื้นที่เป้าหมาย กลุ่มเป้าหมาย

ประชาชนในเขตองค์การบริหารส่วนตำบลจำปาโมง บางส่วนขาดความตระหนัก ความกระตือรือร้น ในการที่จะร่วมกิจกรรมทางการเมือง การบริหารงาน และการบำเพ็ญตนเพื่อประโยชน์ส่วนรวม เช่น การประชาสัมคม การเข้าร่วมประชุม อบรม การช่วยเหลือ ด้านกู้ชีพ กู้ภัย การอำนวยความสะดวกต่าง ๆ สาเหตุมาจากประชาชนในพื้นที่ประกอบอาชีพการเกษตร ด้านการมีส่วนร่วมของประชาชนบกพร่อง ทำให้ไม่ทราบความต้องการของประชาชนอย่างแท้จริง และการบริหารงานไม่บรรลุวัตถุประสงค์

การคาดการณ์แนวโน้มในอนาคต

องค์การบริหารส่วนตำบลจำปาโมง จัดให้มีการประชาสัมพันธ์ เผยแพร่ และส่งเสริมให้ประชาชนมีความสนใจในการเมืองการบริหารโดยใช้สื่อต่าง ๆ จัดอบรมแกนนำในชุมชน/หมู่บ้าน และส่งเสริมให้ประชาชนมีส่วนร่วมทางการเมืองการ

บริหารโดยการจัดตั้งกลุ่มตัวแทนของชุมชน/หมู่บ้านในด้านต่าง ๆ ส่วนในเรื่องบุคลากร จัดให้มีการส่งเสริมพัฒนาระบบการทำงาน โดยการส่งอบรมอย่างต่อเนื่องเพื่อเพิ่มประสิทธิภาพและมีทัศนคติที่ดีในการทำงาน สร้างแรงจูงใจให้กับผู้ปฏิบัติงาน ทำให้มีขวัญและกำลังใจในการทำงาน และให้ทุกคนยึดถือ ปฏิบัติตามหลักธรรมาภิบาลอย่างแท้จริง ส่วนด้านการพัฒนาการจัดเก็บรายได้ จัดให้มีการประชาสัมพันธ์เกี่ยวกับการชำระภาษี การต่อใบอนุญาตต่างๆ และการปฏิบัติตามข้อบัญญัติ การปรับปรุงด้านแผนที่ภาษีให้สามารถจัดเก็บได้อย่างทั่วถึงยุติธรรมและครอบคลุมพื้นที่ทั้งหมด เร่งรัดการจัดเก็บให้ครบถ้วนตามกำหนดเวลา อีกทั้งออกข้อบัญญัติเพื่อปรับปรุงอัตราการจัดเก็บให้ทันต่อสถานการณ์ปัจจุบันและเพียงพอต่อการดำเนินการ

ความต้องการของประชาชน

1. สร้างความตระหนัก ให้ประชาชนเล็งเห็นความสำคัญ ของการมีส่วนร่วมใน ด้านการเมือง การบริหาร และสนใจที่จะมีส่วนร่วมกิจกรรมที่จัดขึ้น
2. ผู้บริหาร บุคลากร ได้รับการพัฒนาสามารถปฏิบัติงาน อย่างมีประสิทธิภาพ มีการบริการที่ดี สะดวก รวดเร็ว
3. สามารถจัดเก็บรายได้อย่างทั่วถึง และครบถ้วน เป็นธรรม เพื่อมีรายได้ให้เพียงพอต่อการบริหารงานและดำเนินโครงการ/กิจกรรมด้านต่างๆ มีการส่งเสริมและสนับสนุนกลุ่มสร้างอาชีพหรือลงทุนในโครงการ/กิจกรรม เพื่อก่อให้เกิดการสร้างงานและกระจายรายได้ อย่างยั่งยืน

-104-

ด้านทรัพยากรธรรมชาติและสิ่งแวดล้อม

ด้านสิ่งแวดล้อมโดยรวมถือเป็นปัญหาสำคัญ เช่น ปัญหาการจัดเก็บขยะ ปัญหาการขาดแคลนสวนสาธารณะเพื่อพักผ่อน เพื่อเป็นสถานที่ออกกำลังกาย และเพื่อเป็นปอดของชุมชน ซึ่งปัญหาด้านสิ่งแวดล้อมภายในถือว่าไม่รุนแรงมากนัก เพราะสภาพความเจริญเติบโตทางด้านเศรษฐกิจ เป็นไปอย่างค่อยเป็นค่อยไป และการขยายตัวของชุมชนไม่มาก ทำให้ปัญหาด้านต่าง ๆ ไม่รุนแรง ปัญหาที่น่าจะเร่งด่วนก็น่าจะเป็น ปัญหาขยะ และที่ทิ้งขยะ

ขอบเขตและปริมาณของปัญหา พื้นที่เป้าหมาย กลุ่มเป้าหมาย

เนื่องจากประชาชน มีพื้นที่เป็นแหล่งเกษตรกรรม การปลูก การดูแลผลผลิตทางการเกษตร ส่วนใหญ่ประชาชนยังพึ่งสารเคมีในการเพิ่มผลผลิตหรือทำลายศัตรูพืช จนทำให้ระบบนิเวศน์ ด้านทรัพยากรธรรมชาติและสิ่งแวดล้อม ถูกทำลาย ประชาชนยังไม่เล็งเห็นความสำคัญของการอนุรักษ์ ป้องกันและดูแลเรื่องทรัพยากรธรรมชาติและสิ่งแวดล้อม

การคาดการณ์แนวโน้มในอนาคต

องค์การบริหารส่วนตำบลจำปาโมง จัดหาพื้นที่สาธารณะประโยชน์ในเขตพื้นที่ เพื่อสร้างพื้นที่สีเขียว ลดปัญหาภาวะโลกร้อน และใช้พื้นที่ว่างเปล่าให้เกิดประโยชน์สูงสุด พร้อมส่งเสริมและสนับสนุนการใช้ปุ๋ยชีวภาพ ลดปัญหาสารเคมีตกค้างในพืชผลทางการเกษตร และการปศุสัตว์ จัดโครงการ/กิจกรรม ให้ความรู้ ความเข้าใจ และสร้างจิตสำนึกในการอนุรักษ์ ป้องกันและดูแลเรื่องทรัพยากรธรรมชาติและสิ่งแวดล้อม

ความต้องการของประชาชน

ประชาชนต้องการ มีความรู้ในการดูแล อนุรักษ์ทรัพยากรธรรมชาติและสิ่งแวดล้อมอย่างถูกต้องและยั่งยืน และมีเครื่องมือเครื่องใช้และบุคลากรในการจัดการดูแลทรัพยากรธรรมชาติและสิ่งแวดล้อมอย่างเพียงพอ สร้างจิตสำนึกและมีความตระหนักในการอนุรักษ์ ป้องกัน ดูแล รักและหวงแหนทรัพยากรธรรมชาติและสิ่งแวดล้อม

4.4.2 ข้อสังเกต ข้อเสนอแนะ ผลจากการพัฒนา

1. ด้านเศรษฐกิจ ควรส่งเสริมการพัฒนาให้มากขึ้น โดยนำแนวคิดปรัชญาเศรษฐกิจพอเพียงมาเป็นแนวคิดในการพัฒนาด้านเศรษฐกิจของชุมชนด้วย เพื่อให้ชุมชนได้พึ่งพาตนเองมากขึ้น

2. ด้านสังคม ควรมีการพัฒนาศักยภาพด้านการจัดทำแผนงาน การจัดทำโครงการด้านการกีฬาต่อต้านยาเสพติด ประจำหมู่บ้าน ด้านส่งเสริมอาชีพสตรีและกลุ่มแม่บ้าน การส่งเสริมสุขภาพ การป้องกันโรค และควรมีแผนงานหรือโครงการด้านการบำรุงรักษาสิ่งแวดล้อม การปลูกป่าชุมชน แผนขุดลอกแหล่งน้ำอุปโภคบริโภคในชุมชน โดยมีองค์กรปกครองส่วนท้องถิ่นเป็นพี่เลี้ยง ควรมีแนวทางในการพัฒนาการบำรุงรักษาทรัพยากรธรรมชาติสิ่งแวดล้อมและการปลูกป่าชุมชนให้สอดคล้องกับสภาพทางภูมิศาสตร์ ปัญหาด้านสิ่งแวดล้อม แม้ยังไม่มีปัญหาผลกระทบด้านสิ่งแวดล้อมมากนัก แต่ก็ไม่ควรละเลยในเรื่องนี้ ควรมีแผนเฝ้าระวัง บำรุงรักษาสิ่งแวดล้อมและป่าชุมชนด้วย

3. จำนวนโครงการที่หมู่บ้านเสนอมา มีมากกว่า งบประมาณที่จัดสรรให้ ควรทำความเข้าใจ อธิบายถึงแหล่งที่มาของงบประมาณ ตลอดจนวิธีการจัดสรรงบประมาณให้ประชาชนทราบว่าทาง อบต. มีทรัพยากรที่จำกัดทางด้านงบประมาณ

4. โครงการที่หมู่บ้านเสนอมาส่วนใหญ่เป็นด้านโครงสร้างพื้นฐานซึ่งเสนอมาหลายโครงการ ทำให้ไม่สามารถดำเนินการได้ทั้งหมด เนื่องจากงบประมาณมีไม่เพียงพอ คณะกรรมการพัฒนาท้องถิ่นและเจ้าหน้าที่ที่เกี่ยวข้องควรชี้แจงทำความเข้าใจเกี่ยวกับงบประมาณที่จะสามารถดำเนินการได้ให้ประชาชนรับทราบ และให้เรียงลำดับความสำคัญของโครงการให้คำนึงถึงสภาพปัญหา ความจำเป็นเร่งด่วน เพื่อเสนอเฉพาะโครงการที่จำเป็นเร่งด่วนก่อน

5. การดำเนินโครงการก่อสร้างหรือซ่อมแซมถนนลูกรังควรทำในช่วงฤดูแล้ง เพราะหากดำเนินโครงการในช่วงฤดูฝน เกลือกรังลงไปพอสตกลูกรังที่เทก็ไหลเสียหาย

6. การส่งข้อมูลประชาสัมพันธ์ต่างๆ ให้หมู่บ้านติดประกาศตามบอร์ดประชาสัมพันธ์ของหมู่บ้าน ประชาชนในหมู่บ้านอาจไม่ทราบข้อมูลข่าวสารที่ประชาสัมพันธ์ได้อย่างทั่วถึง อาจเป็นเพราะประชาชนไม่สนใจที่จะอ่าน จึงขอให้ผู้ใหญ่บ้าน กำนัน ประกาศตามหอกระจายข่าวหมู่บ้านในส่วนของแผนการดำเนินงานที่เกี่ยวข้องกับหมู่บ้านของตนด้วย